Sapporo - Gli italiani cominciano deludendo (pag. 11)

edizione borse

Anno 104 - Numero 29

venerdì 4 sabato 5 febbraio 1972

SUPERMERCATI MILANESIO DELLO SPORT
MILANESIO AL SERVIZIO DEGLI SPORTIVI

STAMPA SERA

STRAORDINARIO da MILANESIO
ENTRATA LIBERA

Lire 90 (arretrati Lire 150) - (Spedizione in abbonamento postale Gruppo III) - Abbonamenti Banca [illegible] Corrente Postale 2/1360): anno Lire 23.700, semestre 12.400, trimestre 6500 - Estero: anno Lire 35.700, semestre 18.400, trimestre 9500 - Amministrazione e Redazione: 10126 Torino, via Marenco 32 - Centralino telefonico automatico 65.68 - Telex 21.121 - Estero: Austria sc. 7; Francia fr. 1,20; Svizzera frs. 0,90 - Inserzioni: Azienda Pubblicitaria Rivista S.p.A. - 10126 Torino, via Marenco 32; 10100 Torino, via Roma 80; 10128 Torino, corso Massimo d'Azeglio 60, telefoni 658.965, 658.844 - 20124 Milano, via Pirelli 30/32, telefono 62.40 00187 Roma, via Santa Maria in Via 40/a, telefono 642.460 - 16122 Genova, v.s. G. Vernazza 15, telefono 587.852 - Pubblicità commerciale Lire 200 il mm (Edizione antimeridiana 800 il mm) - Posizione data rigore numero 20 per cento - Cessionali Lire 250 il mm (Edizione antimeridiana 900 il mm) - Necrologi Azionale Lire 150 il millimetro (Edizione antimeridiana 500 il millimetro) - Finanziari, Legali Lire 300 il millimetro (Edizione antimeridiana 1000 il millimetro) - Necrologi Lire 200 per parola (Edizione antimeridiana 700, grassetti il doppio) - Echi Lire 400 (Edizione antimeridiana 1600) - Economici: vedere rubriche

INCENDIO IN UNA CLINICA ROMANA

SCENE DI TERRORE UN VECCHIO MUORE

Le fiamme si sono sviluppate alle 3,30 per corto circuito provocato dalle luci del presepio - Molti dei 250 ricoverati, colti nel sonno, hanno cercato scampo calandosi dal primo piano: 15 feriti, uno grave - La vittima è un ottantenne operato da pochi giorni, forse lo ha soffocato il fumo - L'allarme dato con un telefono ancora indenne

Non c'erano (sciopero) barellieri della Croce Rossa

nostro servizio

Roma, venerdì sera.

Notte di terrore, a Roma, per i 250 ricoverati in una clinica — dipendente dall'ospedale « San Camillo » — invasa dalle fiamme. L'incendio, a quanto sembra, è stato causato da un corto [illegible] dell'impianto d'illuminazione del presepio, tuttora in mostra al pianterreno. Un anziano degente, Giuseppe De Iulis, 81 anni, operato alcuni giorni or sono, è morto asfissiato; altri quaranta degenti, alcuni in gravissime condizioni, hanno cercato scampo lanciandosi dalle finestre dei piani superiori; hanno riportato fratture o ferite. Numerose scene di panico. I soccorsi tardavano perchè il personale della Croce Rossa era in sciopero.

L'incendio è divampato all'improvviso, verso le 3,30 di questa notte, nella casa di cura « San Vincenzo », nel quartiere Portuense. Nella clinica vengono ricoverati i malati che non trovano posto al « San Camillo ». Le fiamme si sono sviluppate a pianterreno, in una sala dove, come già detto, il presepio dell'Epifania non era stato ancora smontato.

Il fuoco ha investito i mobili della sala e si è immediatamente esteso alle altre stanze. Attraverso la tromba delle scale ha raggiunto, in un lampo, il primo piano, precludendo la via della fuga a malati e ai familiari che li assistevano.

Ad accorgersi dell'incendio è stato il portinaio notturno, Otello Guidi, 56 anni. Ha tentato, invano, di utilizzare i telefoni del centralino, che era ormai inservibile perchè attaccato dal fuoco. Con un infermiere, Paolo Melino, il portiere è riuscito a chiamare la questura da un telefono isolato, ancora funzionante.

Immediatamente la « sala operativa » ha dirottato verso la clinica 15 « gazzelle », tutte le autoradio dei commissariati circostanti. I carabinieri mandavano le loro pattuglie; i vigili del fuoco accorrevano con tutti i mezzi antincendio disponibili.

Lo spettacolo era terrificante. L'edificio era avvolto dalle fiamme che uscivano dalle finestre con colonne di fumo rossastro; i malati gridavano « aiuto » affacciandosi alle finestre non ancora in preda al fuoco.

I pompieri si sono lanciati nell'interno, e superando la barriera di fuoco, sono riusciti a salire ai piani superiori dove i medici di turno (dottori Polidori, Zaffiro e

Lamberto Furno

(Continua in 2ª pagina)

Una suora aiuta una malata ad uscire dalla stanza in fiamme (Telefoto)

600 carabinieri e agenti nella vasta operazione

TORINO: setacciato stanotte il sordido mondo del vizio

Irruzione in due club « per uomini soli » - Molti minorenni tra i fermati - In uno dei locali era in corso l'elezione di « Miss Travestito » - E' confermato l'impressionante dilagare della prostituzione maschile

Dalle 23 di questa notte sino all'alba, Torino è stata setacciata dalle forze dell'ordine. Seicento uomini, con 50 automezzi hanno compiuto una tra le più massicce operazioni degli ultimi tempi, ordinata dal questore, dott. Massagrande. Sono stati impegnati gli uomini della squadra mobile coordinati dal vice questore dott. De Luca e agli ordini del dott. Montesano, assistito dai funzionari Baranello, Ferraini, Rosa, Diogene, Capomacchia. Partecipavano anche con numerosi militi e mezzi i carabinieri al comando del capitano Formato, addetti della guardia di finanza, della polizia stradale e vigili urbani.

Ancora una volta, seguivano gli uomini della polizia funzionari della Società Italiana Autori ed Editori e dell'Ufficio del Lavoro: hanno compiuto accertamenti sull'osservanza delle leggi sui diritti d'autore e sulle norme che tutelano il lavoro dei minori nei locali pubblici.

Con particolari cure è stato setacciato il mondo della prostituzione maschile: i risultati sono stati clamorosi e tali da confermare il dilagare del fenomeno omosessuale denunciato ieri da *Stampa Sera*. Una « soffiata » ha funzionato, pochi minuti prima dell'arrivo degli agenti la « *festa di travestiti* » in corso nel dancing Le Roi: si doveva eleggere « Sexy-Miss ». La polizia ha fatto in tempo a fermare 15 giovani in abiti femminili mentre in auto lasciavano il locale. Altri 15 travestiti e 15 omosessuali in abiti maschili sono stati sorpresi poco dopo in un « *club privato* »: è lo « Sharp Club » (*letteralmente « Club penetrante »*) di corso Sebastopoli 193. « *E' il nostro circolo, non facciamo nulla di male* » gridavano i travestiti, per il trasporto dei quali in questura sono stati necessari due furgoni e numerose auto.

Le autocolonne della polizia e dei carabinieri si muovono dalle rispettive sedi poco dopo le 23: gli agenti della squadra mobile bloccano la zona di Porta Nuova, mentre i carabinieri si dirigono verso Porta Palazzo. I numerosi giovani che, come ogni notte, anche ieri battono sotto i portici di via Nizza sono colti di sorpresa: molti, sprovvisti di documenti, salgono sui camion per l'identificazione in questura. Un giovane cerca di scappare ma è agguantato dagli uomini in agguato nelle strade laterali: si accerta che è ricercato dalla polizia di Trapani per furto.

All'angolo della via Nizza con la via Berthollet gli agenti trovano due pistole sul marciapiede, evidentemente gettate via da sconosciuti all'arrivo della polizia. Il dott. Montesano ordina così una misura inedita per Torino: il blocco delle uscite dal cinema Porta Nuova e la perquisizione di tutti gli spettatori. Mentre il cassiere fa sospendere la proiezione e le luci si accendono, una ventina di agenti fa irruzione nel locale e ordina il « mani in alto ». Sorpresa e proteste del pubblico, qualcuno che tenta di passare attraverso le uscite di sicurezza trova agenti nel cortile, uno spettatore trovato in possesso di un coltello è fermato.

In tutta la zona, intanto, continuano perquisizioni nei locali pubblici, negli alberghi (molte le contravvenzioni per la mancata registrazione degli ospiti, qualcuno sorpreso senza documenti nelle camere in compagnia di prostitute, si giustifica dicendo di « *essere venuto a trovare una parente malata* »), mentre il setacciano gli atri della stazione e i vagoni in sosta, abituale dimora di molti sbandati.

I carabinieri lavorano intanto nel dedalo di viuzze attorno a piazza della Repubblica. In totale, in poco più di un'ora e mezzo i 600 uomini

(Continua in 4ª pagina)

Servizio di
ALVARO GILI
e VITTORIO MESSORI

Decine di auto sono state controllate stanotte al posto di blocco di Porta Nuova

L'arrivo in questura di alcuni dei 75 travestiti sorpresi stanotte dalla polizia allo « Sharp Club » di corso Sebastopoli

Altra scossa di terremoto nella notte ad Ancona

ANCONA, venerdì sera. (e. g.) **Un'altra violenta scossa di terremoto, questa notte, ad Ancona e nei centri vicini, alle ore 3,42. Ne sono seguite diverse altre di minor intensità, ma distintamente avvertite: alle 3,52, alle 3,54 e alle 4,25. Una donna di 58 anni è morta per collasso in corso Stazioni.**

Fino a questo momento non sono segnalati danni gravi alle abitazioni. Si sono avute crepe nei muri divisori e cadute di calcinacci dai soffitti.

Si sono registrate scene di panico come dieci giorni fa, quando si ebbero i primi violenti scuotimenti tellurici. La popolazione è scesa precipitosamente nelle strade: si è vista gente, sulle loro pezze, avvolta in coperte e bambini con indosso soltanto i pigiama.

Lunghe code di auto si sono formate all'uscita della città. Altre auto gremivano il centro delle piazze e i viali.

L'Amministrazione comunale ha immediatamente fatto uscire i pullman del servizio pubblico per dare ricovero a chi aveva abbandonato la casa. All'ellaccorsi al sono verificati alla stazione ferroviaria.

DOPO IL NO DI RUMOR A FORLANI

La dc indica Andreotti atteso oggi l'incarico

Probabilmente Leone gli affiderà un « mandato ampio » - Se non riuscisse a ricostituire un Centro Sinistra organico, Andreotti formerebbe un governo (di coalizione o monocolore) per preparare le elezioni

nostro servizio

Roma, venerdì sera.

Alla dc che ieri ha proposto quattro nomi per la Presidenza del Consiglio, Leone ha chiesto una scelta precisa e un nome solo. Il direttivo del gruppo democristiano si è riunito d'urgenza a Montecitorio e Rumor ha chiesto a Forlani « precise assicurazioni » sia sul programma sia sul referendum. « *Sul programma* — gli ha risposto Forlani — *noi tutto il nostro appoggio; sul referendum la nostra posizione la conosci: il problema non riguarda gli accordi di governo* ». Rumor ha rinunciato.

All'ex presidente del Consiglio interessava solo riuscire dove Colombo ha fallito: nella ricostruzione del Centro Sinistra a quattro. Per tentare l'impresa, era indispensabile un « minimo di flessibilità » del suo partito sulla spinosa questione del divorzio, quel famoso « asso nella manica » che la dc avrebbe negato a Colombo. Ma « l'asso nella manica » non esiste e *Il Popolo* di stamane, con un articolo attribuito a Forlani, denuncia « *come del tutto pretestuosa e infondata* » la polemica sulle « *presunte reticenze e ambiguità della democrazia cristiana in ordine ai problemi precedenti e conseguenti la crisi di governo* ».

Salvo sorprese, neppure poi-

(Continua in 2ª pagina)

abili in questa vicenda così difficile e complessa, il nome che la dc indica oggi a Leone è quello di Giulio Andreotti. Il Presidente della Repubblica — che stamane, dopo aver ascoltato Parlani e Partini, ha concluso le consultazioni — dovrebbe affidare al capo dei deputati dc un « mandato ampio », come quello che ottenne Colombo esattamente due settimane or sono.

Per prima cosa è probabile

Luca Cheerato

In sintesi

Rogers sul Vietnam

WASHINGTON — In una conferenza-stampa, Rogers ha dichiarato che gli Usa possono trattare con il Vietcong su questi punti: termini delle dimissioni di Van Thieu; composizione del governo provvisorio; formazione della commissione incaricata di organizzare le nuove elezioni.

Pechino appoggia il Vietcong

TOKIO — La Cina popolare ha annunciato di appoggiare «risolutamente» la versione modificata del piano di pace del Vietcong per il Vietnam.

I colloqui di Mosca

IL CAIRO — Heikal, il direttore del quotidiano del Cairo « Al Ahram », scrive che le conversazioni del presidente Sadat con i dirigenti del Cremlino a Mosca sono le più importanti e delicate nella storia dei rapporti russo-egiziani.

La fine del "Salt,,

VIENNA — I negoziati per la limitazione delle armi strategiche (Salt) si sono conclusi oggi a Vienna e riprenderanno il 28 marzo a Helsinki. Il comunicato finale dice che « sono stati compiuti progressi su numerosi punti ».

borse

Bilancio negativo

Quotazioni a pagina 15

Ristorante de
'l Bôgianen
(ex da GIPO)
Cena - Cabaret L. 4000
compreso vini
Al Cabaret de
'l Bôgianen
(ex da GIPO)
la rivelazione del cabaret piemontese
Livio e i Sômà
JEAN PORTA e FRANCO ROGGERO
Consumazione al tavolo L. 3000
Domenica ore 15: Gran festa dei bambini con
RICHETTO (la voce di Topo Gigio)
Corso Francia 339, telefono 725.080

Suona l'allarme: il bandito insiste e ottiene un "obolo,, dal cassiere

Milano, venerdì sera.

(c. b.) Un'altra rapina, stamane, a Milano. A farne le spese, stavolta, è stata l'agenzia 35 del « Credito Italiano » in piazza Bausan 10.

Alle 9,55 sono entrati nella banca due giovani armati di pistola e con il volto coperto da passamontagna. Uno è rimasto accanto alla porta per controllare la mossa dei tredici impiegati e dei clienti (una quindicina); l'altro si è avvicinato, con la pistola in pugno, al banco del cassiere, Pietro Mauri, 50 anni, di Bresso, e gli ha gettato un sacchetto di plastica: « *Riempilo!* ».

A questo punto il direttore, Franco Cavalli, 48 anni, di Milano, da dietro il banco, si è avvicinato lentamente al campanello d'allarme ed ha premuto con il piede il pulsante. La mossa non è sfuggita al rapinatore.

Preso dalla fretta, ha detto al cassiere: « Mi dia qualcosa »; il cassiere gli ha gettato alcune banconote (quattrocentomila lire) ed i rapinatori sono fuggiti.

Mentre venivano soccorse l'impiegata Maria Missaglia, 35 anni, ed una cliente, Margherita Ardemagni, 30 anni, colte da malore, giungevano sul posto le « pantere » della « Volante ». Le battute nella zona non hanno dato risultati.

Maltempo dal Nord al Sud

Ancora nevicate Traffico difficile

Una nuova ondata di maltempo ha investito tutta la penisola ed in particolare le regioni settentrionali. Nevica in montagna e su vaste zone della pianura. Al-

trove pioggia e nevischio. Il fondo stradale è coperto da una patina sdrucciolevole che rende pericolosa la circolazione. Questa la situazione stamane nei vari centri:

VERBANIA — Continua il maltempo sul Verbano. Dalle 5 di stamane per un abbassamento della temperatura, nevica anche nell'immediato entroterra del Lago Maggiore, mentre sulle cittadine rivierasche scende una fitta pioggia frammista a neve. La visibilità è precaria su tutte le strade collinari e valligiane; occorrono i pneumatici antineve a partire dai 400 metri.

AOSTA — Nevica su tutta la Valle d'Aosta. Nel capoluogo regionale l'altezza della neve non supera i 5 cm, mentre sopra i mille metri le precipitazioni è abbondante. L'alta montagna è investita dalla scorsa notte dalla tormenta e sui massicci alpini la visibilità è quasi nulla. Le strade sono percorribili con catene o gomme antineve sopra i 1500 metri. Temperature stamane alle 8: — 11 gradi al Plateau Rosa, — 10 al Rifugio Torino, — 5 a Cervinia, — 3 a Courmayeur, 3 gradi ad Aosta.

SESTRIERE — Sulla zona del Sestriere nevica copiosamente e una fitta nebbia avvolge il Colle. Le strade sono percorribili solo con l'uso delle catene, malgrado gli spartineve siano in funzione già dall'alba di stamane. La temperatura si aggira sui 5 gradi sotto lo zero.

AVIGLIANA — Da questa notte nevica di nuovo su tutta la Valle di Susa. All'alba il manto nevoso raggiungeva gli 8-10 centimetri in fondovalle e superava i 15 oltre i 1200 metri di quota. La circolazione è difficile; oltre Susa sono indispensabili le catene. La temperatura oscilla attorno allo zero, la visibilità è piuttosto scarsa.

CUNEO — Nevica da ieri sera su quasi tutto il Cuneese: nel capoluogo alle 8 lo strato di neve fresca aveva raggiunto i 10 cm, 30 cm a Limone e al Colle di Tenda, dove sono necessarie le catene. Su tutte le strade la circolazione procede a rilento e con qualche difficoltà. Stazionaria la temperatura: 2 gradi alle 8 a Cuneo.

ASTI — Stanotte sull'Astigiano per alcune ore è caduta la neve. Stamane la precipitazione si è trasformata in pioggia. Alle 7 in città la temperatura era di 2 gradi.

ALESSANDRIA — Perdura il maltempo sul territorio alessandrino dove piove ininterrottamente da quasi tre giorni. La temperatura è stazionaria.

NOVI LIGURE — Nella zona del Novese è ripreso a nevicare da questa notte; stamane la precipitazione era ancora fitta. La circolazione degli automezzi è rallentata. Alle 7,30 il termometro segnava — 1.

OVADA — Da oltre 12 ore nevica sull'Ovadese e le Valli d'Orba e Stura. La circolazione è piuttosto difficile su tutte le arterie, in particolare sulla statale Asti-Voltri nel tratto Cremolino-Ovada-Passo del Turchino: Il manto nevoso ha raggiunto ad Ovada i 10 centimetri, 30-35 sulla zona collinare.

VOGHERA — E' ripreso a nevicare sul Vogherese. La neve cade dall'alba di stamane ed ha messo nuovamente in difficoltà il traffico, rendendo le strade viscide e pericolose.

IMPERIA — Sulla Riviera dei Fiori è piovuto ininterrottamente per tutta la notte. Questa mattina scendeva ancora una leggera pioggia. Il mare è mosso. La temperatura alle ore 9: + 7 gradi.

Le previsioni

ROMA, venerdì sera.

L'Aeronautica ha comunicato stamane le previsioni del tempo sull'Italia valevoli fino alla mezzanotte di oggi:

« Al Nord, al centro e sulla Sardegna molto nuvoloso o coperto con piogge che saranno più persistenti sulla Liguria, la Toscana e la Sardegna. Nevicate sui rilievi del Nord e del centro. Pioggia e qualche nevicata in Val Padana. Al Sud e sulla Sicilia nuvolosità irregolare in aumento con possibilità di lievi piogge.

« Temperatura: in lieve diminuzione al Nord, sulla Toscana e sulla Sardegna, stazionaria altrove ».

"Vogliamo l'asilo nido,,

In Italia mancano gli asili-nido: due giovani madri per poter andare al comizio del sindacalista Lama, durante lo sciopero generale di ieri a Roma, hanno portato anche i loro figli. A uno la mamma, per farlo stare buono, ha affidato la bandiera (Tel. Ap)

IL PAUROSO INCENDIO NELLA CLINICA DI ROMA

I degenti salvati dai medici (C'era sciopero alla Croce Rossa)

Dottori e infermieri hanno riportato ferite nell'affannosa opera di soccorso - Un'infermiera precipita dal secondo piano - Due inchieste in corso: una della magistratura, l'altra dei vigili del fuoco

(Segue dalla 1ª pagina)

Ciccotti) e gl'infermieri avevano organizzato i primissimi soccorsi e cercavano d'impedire che degenti appena operati ti alzassero dai loro letti.

Nonostante gli sforzi dei medici, qualcuno degli infermi si è mosso per fuggire: tra essi Giuseppe De Julis, operato per ritenzione di urina, e sofferente al cuore. Ha perso le forze, soffocato dal fumo che invadeva la stanza, è caduto sul pavimento ed è morto.

Nel frattempo numerosi malati, vedendo preclusa ogni possibilità di scampo, erano corsi alle finestre. Alcuni hanno tentato di calarsi nel giardino servendosi di lenzuola attorcigliate a mo' di funi. Altri hanno fatto il salto e sono rimasti spaniti e doloranti a terra. Si sono avuti quindici feriti; la più grave è l'infermiera Domenica Musichini (frattura delle gambe). La Musichini è precipitata dal secondo piano mentre tentava di trattenere, a quanto pare, un infermo che si era avvicinato ad una finestra.

Le fiamme, le urla strazianti, le sirene dei vigili del fuoco e delle autolettighe hanno fatto accorrere molta gente, abitante nei dintorni, che si è messa a disposizione per i soccorsi. E' accorso anche un noto fotoreporter romano, Franco Barillari, che ha la propria abitazione dinanzi alla clinica « San Vincenzo ». Salito al primo piano, è arrivato giusto in tempo per vedere una malata, sconvolta dal terrore, che cercava di salvarsi rinchiudendosi in un armadio. L'ha salvata da sicura asfissia trascinandola fuori.

Si è lottato fino all'alba per salvare gli ammalati e si è riusciti a scongiurare una tragedia di incalcolabili proporzioni. L'incendio è stato domato verso le 7,30 di stamane, dopo quattro ore. Il comandante dei vigili del fuoco, ing. Tiezzi, ha fatto un sopralluogo in tutti i locali e ha constatato che non vi è pericolo di crolli. Perciò ha autorizzato il dott. Polidori a trattenere nella clinica la maggior parte degli infermi. Su oltre 250 ricoverati, circa 200 sono tuttora nella casa di cura, ma, secondo fonti della polizia, saranno trasferiti in altri ospedali entro stasera. L'ing. Tiezzi, su richiesta dei medici, è entrato in tutte le camere e nelle corsie per tranquillizzare, uno per uno, i degenti; ha cercato di convincerli che non correvano rischi e che non dovevano scappare.

I feriti, i contusi, quelli in preda a malori di asfissia o di choc sono una quarantina; sono ricoverati al « San Camillo », al « Santo Spirito », al « Sant'Eugenio » e al « San Giovanni ». I più gravi, oltre l'infermiera Musichini, sono il dott. Zaffiro, uno dei medici di servizio (frattura di un piede), Liliana Scarpetti, Antonio Lambrani, Giovanna Ferrero, tutti con fratture multiple, e il sessantenne Ugo Grevi, ustionato. Le prognosi vanno dai dieci ai trenta giorni.

Sono state aperte due inchieste, una della magistratura, l'altra dei vigili del fuoco. A quanto sembra, il corto circuito nel presepio, allestito nella sala d'attesa del reparto radiologico, si è sviluppato in seguito al surriscaldamento di alcune lampadine « mignon ». Una fiammata, levatasi dall'impianto, ha divorato il presepio

l. f.

Inchiesta su un istituto per minori a Verbania

VERBANIA, venerdì sera.

(a. c.) Secondo alcune voci, peraltro non ancora confermate, un terzo istituto verbanese che ospita minori, sarebbe sotto inchiesta. Come è noto un'istruttoria sommaria, sotto l'accusa di maltrattamenti, è in corso a carico di tre educatori (Enrico Piccoli, di 21 anni, Franco Gervasini, di 18 anni, Cesare Brambilla, di 29 anni) dell'istituto Sacra Famiglia di Zoverallo, che assiste ragazzi disadattati, mentre avvisi di reato sono stati notificati alla direttrice e alla vicedirettrice (le signorine Annamaria Piva e Luisa Lomazzi, entrambe ventunenni, da Verbania) dell'orfanotrofio Della Rosa, per il reato di abuso di mezzi di correzione.

Le notizie diffusesi nelle ultime ore parlano di accuse analoghe a carico di dirigenti di un istituto della città.

Andreotti avrebbe un ampio mandato

(Segue dalla 1ª pagina)

le che Andreotti tenti di ricostruire un Centro Sinistra organico con una procedura-lampo: niente « tête-à-tête » con i segretari dei vari partiti, ma un «vertice» a quattro al termine del quale le condizioni per un « sì » o per un « no » siano chiare e definitive. Nel caso prevalga il disaccordo, Andreotti formerebbe un governo (di coalizione o monocolore dc) che, con il sostegno del psi, del pri e forse anche del psdi porterebbe il Paese alle elezioni anticipate.

Quest'ultima ipotesi (ma con un governo elettorale tripartito o quadripartito, non « monocolore ») è ormai decisamente sostenuta anche dal psi. « Se la dc sostiene che il referendum si può svolgere in clima di civile e serena competizione — ci ha detto ieri il segretario Manca — che abbiamo incontrato davanti alla sede del psi di via del Corso — non vedo perché le elezioni anticipate non si possano svolgere nello stesso clima. Che cosa abbiamo da temere? I voti ad Almirante? Ma quelli ci saranno lo stesso e tra un anno, forse, di più ».

« Ma ricostruire un governo efficiente fino alla fine della legislatura non è più possibile? ».

« E quale governo? » ha risposto Mancini. « La riforma sanitaria con si può fare, quella universitaria neppure ».

« Nella dc e nei psdi c'è chi dice che le elezioni anticipate sono un pericolo per i partiti democratici ».

« Le elezioni sono un pericolo per chi le perde ».

l. g.

Ritornano a Cuneo i lampioni a gas

Cuneo, venerdì sera.

(g. d. m.) Una strada del centro storico di Cuneo, via Mondovì, sarà illuminata stasera dalle lanterne a gas come un secolo fa in sostituzione delle lampade elettriche. La singolare iniziativa è stata presa dal Comune e dal comitato per la valorizzazione della storica strada, suggestivo angolo della Cuneo più antica.

Non appena le prime ombre della sera saranno calate sulla città un lampionaio del municipio munito di una lunga pertica accenderà le fiammelle nei 15 lampioni fissati, mediante bracci di ferro battuto ai muri delle case che fiancheggiano la strada. Subito dopo prenderà il gruppo artistico « La tavolozza » sarà inaugurata la mostra documentaria «Cuneo anni fa».

Sciopero duro in ospedale

300 malati a Catania senza cibo e medicine

CATANIA, venerdì sera.

(a. i. p.) Continua lo sciopero ad oltranza dei dipendenti non medici dell'ospedale « Vittorio Emanuele » di Catania. Il prefetto ha « precettato » il personale di corsia, per assicurare almeno alcuni servizi assistenziali, ma si sarebbe in blocco dal lavoro il personale dei servizi generali (cucina, riscaldamento, sale operatorie).

All'ospedale sono rimasti poco più di 300 malati, quasi tutti intrasportabili.

All'origine dello sciopero è stato il ritardato pagamento degli stipendi di dicembre e di gennaio.

La donna trovata annegata

Napoli: un ladro uccise la moglie del medico?

Si fa strada l'ipotesi del delitto ma non si esclude il suicidio

dal corrispondente

Napoli, venerdì sera.

(a. l.) Buio fitto sull'allucinante fine della moglie dell'ex medico condotto di Acerra (Napoli), Luigia Rambaldi Montano, di 57 anni, che ieri mattina, poco dopo le 11, è stata trovata cadavere in un piccolo locale vicino alla sua villa, dove abitava con il marito e due figli. Il corpo della donna, coperto di ustioni e ferite, era in un grosso bidone colmo d'acqua. Accanto al recipiente, una latta di petrolio semivuota e un badile sporco di sangue.

Le indagini si sono svolte per tutta la giornata, e la vita della donna e dei parenti è stata vagliata e analizzata dagli inquirenti. Si tenta di stabilire se la sventurata si è uccisa in una crisi di sconforto oppure se è stata atrocemente assassinata. Al momento le due tesi, del suicidio e del delitto, restano valide, anche se gli inquirenti propendono per la prima, anche perché la donna, sofferente di crisi nervose, aveva già tentato in passato di togliersi la vita.

Nel casanno — un borgo adibito alla lavorazione del pane — tra le 10,30 e le 11,30 di ieri mattina si è svolto un dramma agghiacciante. Come abbiamo detto alcuni parlano di suicidio; altri di delitto.

Secondo i primi, la donna, colta da una crisi di nervi, è andata nel locale retrostante la villa e si è colpita alla testa con un badile. Ma le ferite non erano mortali. Ha scorto in un angolo la latta di carburante ed ha cercato di bruciarsi, appiccandosi il fuoco dopo essersi cosparsa di petrolio.

Il dolore delle ustioni l'ha però spinta a gettarsi nel fusto pieno d'acqua, dov'è annegata. Vi sono però elementi che contrastano con questa tesi: primo fra tutti le macchie di sangue rilevate sull'asfalto, all'esterno della villa. Molti invece pensano a un delitto: Luigia Rambaldi, dicono, stava dedicandosi ai preparativi per le nozze della figlia e il matrimonio era fissato per domani, quindi non aveva alcun motivo per uccidersi.

In base a questa seconda ipotesi, il dramma potrebbe essere ricostruito così: la donna si aggirava nel giardino (verso le 10,30 è stata notata da un passante: appariva perfettamente normale). Forse attratta da qualche rumore sospetto, è entrata nel casanno e vi ha sorpreso un ladro. L'uomo, colto di sorpresa, ha reagito uccidendola.

Ancora in sciopero gli studenti di Voghera

Voghera, venerdì sera.

(e. g.) Anche oggi i duecentotrenta studenti dell'Istituto tecnico industriale di Voghera hanno scioperato per la mancanza di adeguate attrezzature didattiche e per l'impossibilità di svolgere prove pratiche di chimica non disponendo di laboratorio.

Com'è noto, lo sciopero è stato indetto ora a tempo indeterminato. Stamattina gli allievi hanno tenuto una assemblea pubblica nell'aula del « Pio Istituto Gallini ».

oroscopo di domani

ARIETE (21 marzo - 20 aprile) *Affari:* a metà pomeriggio la dissonanza della Luna con Marte può provocare una reazione violenta e in grado di compromettere un'intesa. *Sentimenti:* anche nel settore affettivo regolatevi in modo da non offendere nessuno. *Salute:* prudenza agli stati febbrili, o infiammatori.

TORO (21 aprile - 21 maggio) *Affari:* comportatevi con il massimo scrupolo e lealtà. Soltanto così otterrete i risultati in programma. Professionalmente buoni progressi. *Sentimenti:* le prospettive per le relazioni della vita privata sono soddisfacenti. *Salute:* riguardi per la gola in pericolo a causa del freddo.

GEMELLI (22 maggio-21 giugno) *Affari:* Mercurio, in Segno d'Aria, sintonizzando con la vostra costellazione, crea un clima propizio per i rami di commercio. Agite. *Sentimenti:* i rapporti con il sesso opposto al coniuge di un fondato romanticismo. *Salute:* nel complesso resistente alla fatica.

CANCRO (22 giugno - 22 luglio) *Affari:* Nettuno, ostico dalla Luna, non è di buon auspicio perché favorisce la confusione e le manovre di gente disonesta. Mi naccia di raggiri. *Sentimenti:* la persona amata cercherà di farvi credere ciò che in realtà non è vero. *Salute:* interessata, in particolare, la sfera psichica.

LEONE (23 luglio - 23 agosto) *Affari:* il parallelo dei Luminari è un'eccellente premessa per i rapporti con il prossimo. Eliminate ogni da parte di amici e collaboratori. *Sentimenti:* momento adatto per le riconciliazioni fra coniugi. Pizza Arcana in vista. *Salute:* inaccettabile il vizio cardiocircolatorio.

VERGINE (24 agosto - 23 sett.) *Affari:* occupatevene con l'appoggio di esperti quando non avete la sicurezza di procedere su un terreno solido. Viaggi vantaggiosi. *Sentimenti:* dalla famiglia riceverete la prova di un affetto sincero e disinteressato. *Salute:* disciplinando gli stimoli emotivi, starete bene. Calma.

BILANCIA (24 sett. - 23 ottobre) *Affari:* le configurazioni astrali odierne permettono di tentare una speculazione finanziaria, anche se dovesse comportare un rischio. *Sentimenti:* una simpatia occasionale può trasformarsi, di colpo, in un'intensa amicizia. *Salute:* regolare funzionamento dei reni. Benessere.

SCORPIONE (24 ott. - 22 nov.) *Affari:* se durante le trattative dovessero sorgere contrasti, sforzatevi di appianarli in clima di reciproca tolleranza. Ritardare. *Sentimenti:* la Luna nel Segno, in sestile, predispone gli animi alla tenerezza. Gioie. *Salute:* un po' di moderazione a tavola basta per immunizzarvi dal male.

SAGITTARIO (23 nov. - 21 dic.) *Affari:* la fortuna ritarda molto, ma in compenso, quando compare, verso la fine della giornata, versa tutta la sua riserva di doni. *Sentimenti:* nell'ambito familiare dopo il chiarimento di un banale equivoco. *Salute:* oggi potreste soccombervi qualche strappo dietetico.

CAPRICORNO (22 dic.-21 genn.) *Affari:* il panorama planetario è allettante e quindi date libero corso ai progetti già in cantiere. Successi professionali. *Sentimenti:* non si legga nelle stelle alcuna novità per i sogni del cuore. Serenità. *Salute:* in montagna non esponetevi a rischi inutili solo per vanteria.

ACQUARIO (22 genn. - 19 febbr.) *Affari:* la Luna è favorevole alle imprese che si appoggiano essenzialmente sulla improvvisazione. Problemi risolti in modo geniale. *Sentimenti:* sarà il destino a dirigervi verso la felicità affettiva. Incontri curiosi. *Salute:* equilibrio psicosomatico, riflessi nervosi immediati, resistenza.

PESCI (20 febbraio - 20 marzo) *Affari:* quelli preparati il mattino e al pomeriggio avranno lo loro conclusione felice prima della fine della giornata. Fortuna piena. *Sentimenti:* i desideri del cuore saranno interamente esauditi. Visita molto attesa. *Salute:* lucerta al mattino, ma rapida e costante in giornata.

divisetre PORTE PIEGHEVOLI VIA BAGETTI 25 TEL. 745.121 - 761.471 divisetre

BORELLA ELEGANZA MASCHILE SALDI fine stagione Via S. Tommaso 25 Via Pietro Micca 22

ENZI BOUTIQUE ALTA MODA SALDI STAGIONALI Via Vittorio 8 d - Tel. 545.159

A. MURRI

SUPERMATERASSI Corso G. CESARE 27 bis Via CIBRARIO 73 TORINO SUPERMATERASSI

Palazzo del Mobile SPOSI

SCUOLA ALTAMODA ILDE BIANCIOTTO Corsi: diurni, serali, preserali Figurino - Taglio Indossatrici Via Garibaldi 7 - Tel. 345.753

PELLICCERIA F.lli GIORGI VERA LIQUIDAZIONE TRADIZIONALE DI CAPI V. S. Frane. da Paola 18, t. 835.829 Cso Vitt. Emanuele 19, tel. 655.179

FENIX MATERASSI PURA LANA VERGINE MOLLEGGIATA

Tutti in carcere, ma i milioni non si trovano

Catturata la banda di Asti che ha rapinato tre banche

dal corrispondente

ASTI, venerdì sera.

(v. m.) Altri due rapinatori delle agenzie bancarie dell'Astigiano sono stati arrestati ieri. Si tratta di Umberto Cadeddu, di 31 anno, e Giovanni Lanza, di 32, ex-autista. Salgono così a quattro gli arresti eseguiti dalla polizia su ordine di cattura del sostituto Procuratore della Repubblica dott. Armato.

Due settimane fa erano stati catturati Vitale Viola, di 33 anni e Igino Colla, di 28, entrambi residenti ad Asti. I quattro sarebbero gli autori delle rapine commesse a Refrancore, San Damiano e Frinco, tutte ai danni di succursali della Cassa di Risparmio di Asti. Il bottino complessivamente è stato di 6 milioni. I banditi hanno sempre agito armi in

Umberto Cadeddu

pugno nascondendosi il viso sotto passamontagna. Dopo i colpi abbandonavano le auto rubate rifugiandosi in un lontano cascinale di Madonna dell'Olmo, nei dintorni di Cuneo.

Fin dalla prima rapina e precisamente quella di Refrancore la questura aveva identificato il «cervello» della banda in persona del Viola, il quale era riuscito a far perdere le sue tracce spostandosi da una provincia all'altra. Il primo ad essere arrestato era stato il Colla. Qualche giorno dopo il Viola decise di costituirsi, presentandosi al sostituto Procuratore della Repubblica.

Ieri sono stati arrestati gli altri due complici, ma le indagini proseguono per accertare dove i rapinatori tengono nascosti i milioni. Sono state effettuate numerose perquisizioni, ma tutte hanno dato esito negativo. Il Viola dovrà pure rispondere d'una serie di truffe ed emissioni di assegni a vuoto in parecchie località del Piemonte.

SUPERMERCATI DELL' ARREDAMENTO

EURO CASA

TORINO VIA DELLE ROSINE, 4 (Via Po) CORSO DANTE, 72/C (Madama Cristina)

GENOVA VIA [illegible], 107 r (C. Marconi, Foce) [illegible] VIA DONDERO, 22 r

IMPERIA ONEGLIA - VIA DELLA REPUBBLICA, 33

■ Lavoriamo da decenni nel campo della distribuzione. Le nostre esposizioni sono vastissime: dalla soluzione economica della grande produzione, agli articoli di fattura superiore opera del tradizionale artigianato nostrano.

■ I nostri criteri di vendita sono gli stessi adottati dai grandi magazzini e dai supermercati: colleghiamo direttamente il fabbricante al privato acquirente, accontentandoci di un minimo guadagno uniforme, distribuito su grandi quantità.

■ Abbiamo migliaia di articoli per la casa e l'ufficio, selezionato tra il meglio per gusto, qualità e prezzo, di ciò che si produce in Lombardia, nel Veneto, nelle Marche ed in ogni altra regione d'Italia.

■ La visita ai nostri Centri di Vendita Vi fa conoscere il « vero prezzo minimo » di ogni articolo e... Vi evita le logoranti ricerche fuori città nei giorni che più si addicono al riposo ed allo svago.

■ Vendiamo a prezzi fissi, ben visibili: non pratichiamo quindi falsi « sconti personali », perché desideriamo non ingannare il cliente con l'espediente dei sovrapprezzi di comodo.

Stralcio listino febbraio 1972

ARMADI GUARDAROBA

2 ante teak L. 38.400
3 ante noce L. 69.200
4 ante stramoia L. 78.500
5 ante palissandro L. 94.800

CON SOPRALZO

2 ante noce L. 73.100
3 ante teak L. 102.300
4 ante stramoia L. 133.000

DOPPIA STAGIONE

3 ante laccato L. 111.700
4 ante laccato L. 147.500
5 ante laminato L. 174.800

CAMERE MATRIMONIALI

« Sabra » palissandro 3 ante L. 258.000
« Sabra C » a 4 ante L. 258.000
« 312 » con armadio stagionale e comò incorporato L. 361.000
« 512 » con giro letto e grande armadio stagionale a pannelli laccati L. 411.200
Mod. 70 - 6 ante L. 309.000
N. 67 - 6 ante palissandro lucido od opaco con piani in cristallo L. 264.000

MOBILI UFFICIO

Libreria a 3 ripiani L. 8.900
Libreria a 5 ripiani L. 10.200
Scrivania Bamby L. 16.800
Scrivania 3 cassetti piano in laminato plastico L. 26.200
Scrivania 6 cassetti piano teak L. 37.500
Sedutelline imbottite similpelle L. 5.700
Poltroncina con rotelle senza braccioli L. 11.200

SOGGIORNI

Mod. « Venezia » con tavolo tondo allung. + 4 sedie in noce opaco L. 280.000
Mod. « Tris » tavolo tondo allungabile, 4 sedie in pelle, sandro L. 264.000
Mod. « 71 » in noce opaco a fasce laccate, tavolo tondo, 4 sedie L. 230.000
Mod. « Tom » tavolo tondo allungabile, 4 sedie in noce opaco L. 191.700

LA COMPONIBILE GIOVANE al nostro prezzo di L. 380.400

Camera matrimoniale, in noce tanganica opaco laccato; composta da: 2 armadi a 2 ante con zoccolo + 2 armadi a 2 ante senza zoccolo, give letto, 2 comodini con ribalta, elemento ad angolo, cassettiera base con 4 cassetti, bellette grande con cassetto e specchio.

CUCINE COMPONIBILI

« Elena » colori vivaci
Pensile cm. 40 L. 7.800
Pensile cm. 60 L. 13.200
Base cm. 40 L. 13.800
Base cm. 80 L. 26.800
Tavolo 125 x 70 L. 18.800
Provenzale colori teak opaco e sabbia lucido oppure tutto teak
Pensile cm. 40 L. 11.
Pensile cm. 60 L.
Base cm. 40 L.
Base cm. 80 L. 51.300
Tavolo tondo cm. 100 L.
Sedia imitazione od imbottita L. 4.000
Sgabello imbottito o impagliato L. 5.200

INGRESSI

Provenzale con scarpiera L. 87.800
Diana in noce mobili e tessuto acrilico in diversi colori L. 78.900
Florida A in noce e tessuto operato L. 131.800
Attaccapanni L. 58.900
Console L. 44.200
Specchio L. 30.400

LAMPADARI E LAMPADE

Sospensione art. 6035 L. 4.800
Bellacorsi art. 6038 L. 11.100
Lampadario 5 fiamme art. 192/5 L. 11.000
Lampadario 8 fiamme art. 192/8 L. 17.000
Lampada con angolino L. 8.400
Lampada in fusione L. 4.800

BUREAU

Bureau interrato stile 700 L. 49.150
Tavolino salotto stile Frattino con cassetto L. 32.500

MOBILI IN STILE

Bar anapoide L. 39.400
Credenza stile spagnolo cm. 200 L. 198.700
Mobiletto 3 cassetti vano a giorno L. 18.300
Tappeti stile frattino 125 x 62 L. 33.800
Cassettiera stile similare L. 38.500
Tavoli da pranzo tondo pieghevoli con allunga L. 47.800
Portaviviane a colonnina L. 4.900
Cassettiera fantasia cm. 80 L. 49.200
Portaombrelioe inglese L. 14.700
Libreria a giorno stile Frattino L. 18.800
Gruppo 3 cavalieri stile Fiorenzino L. 12.700

SALOTTI

Mod. « Paola » 3 posti in skai L. 71.100
Mod. « Palma » con divano e letto singolo in tessuto drecon L. 131.500
Mod. « Dora » con divano e letto singolo in skay L. 184.500
Mod. « Olivetta » con divano e letto singolo L. 194.500
Mod. « Bergerac » in tessuto rigato L. 173.000
Poltrone in tessuti L. 6.200
Mod. « Provenzale » rivestito in velluto operato con divano trasformabile letto pronto L. 207.500

TRASFORMABILI A LETTO

Modello su una piazza mod. 01 L. 34.100
Divani « Dora » con fianchi metallici, imbottito rivestimento completo L. 97.600
Mobili a 6 piazze « E » in arimpiallo L. 63.900
Mobili su una piazza intarsiati L. 89.900

31 Centri di Vendita

BARI • BERGAMO • BOLOGNA • BRESCIA • FOGGIA GENOVA • IMPERIA • MILANO • MONZA • NAPOLI NOVARA • PAVIA • ROMA • SALERNO • TORINO

Vendita rateali

Il pittore alla moda per l'imminente esposizione

BUFFET MOSTRERÀ LA MOGLIE NUDA

Dieci quadri che ritraggono Annabella «chiusi in camera da letto» - Visita al castello dove vive la coppia - «Sono un ottimo contribuente. Il ministro delle Finanze mi ha detto: se tutti i francesi fossero come lei!»

dal nostro servizio

Parigi, venerdì sera.

Bernard Buffet, che fra pochi giorni inaugurerà la sua consueta mostra annuale da Garnier, ha dato agli amici «intimi» — cioè quelli che contano nel Tout-Paris — un ricevimento «alla buona» nella sua nuova residenza di Villiers-le-Maniçu. Residenza? Un vero castello fortificato, con un fossato tutt'attorno nel quale vivono migliaia di carpe centenarie, con 11 ettari di prati e foreste, non un giardino alla francese e decine di statue muscolose e «buone da carne» (il tratta infatti per lo più di immagini femminili). In una epoca in cui tutti, anche i ricconi, cercano di sbarazzarsi delle grandi case («ah! il personale!») Bernard Buffet non teme di fare il contrario.

— Quante stanze ci sono?

— *Non lo so. Ma posso dire che ci sono 3500 pannelli di vetro alle finestre. Me lo ha detto la donna delle pulizie.*

Un bicchiere di vino campagnuolo in una mano e un saladone all'aglio dall'altra (Annabella aveva in precedenza avvisato gli ospiti che si sarebbe mangiato in modo «molto rustico»), Bernard ha fatto visitare il suo maniero a passo di corsa.

— *Ecco il salone. Durante la rivoluzione venne trasformato in stalla e porcile.*

Tutte le camere sono altrettanti di mobili e il poltrone finite qui dopo avere fatto il giro dei più lussuosi appartamenti parigini dell'Avenue Foch. C'è persino una collezione personale di uova di struzzo.

— *Non me lo domandate* — previene Buffet — *da qualche parte ci deve essere anche un gabinetto con una vecchia vaschetta d'acqua a catenella.*

Da notare che questo era il soggetto preferito dei suoi primi quadri e naturalmente quelli che gli diedero grande fama e altrettanta ricchezza.

Ecco lo studio. Il soffitto è altissimo, c'è persino una galleria. Probabilmente in origine era una sala per la musica. Ora vi è un sapiente e non casuale disordine. Proiettori abilmente collocati illuminano le tele «in via di esecuzione» secondo un procedimento meticoloso e pianificato. Una volta nello studio di Buffet si erano mischiati di monsoni dappertutto, ora non c'è più traccia d'una sola Gauloise. «*Ho rinunciato al fumo*», spiega il pittore.

La visita continua. Si entra nella stanza delle bambine — Daniela e Virginia, di 9 e 10 anni — che saranno il tema dominante della mostra imminente. Daniela (bionda, rassomiglia al padre) vuole diventare danzatrice classica: perciò nei quadri compare con un bianco tutù; sua sorella — bruna e scattante come la madre — vuole invece diventare acrobata, più precisamente un «*clown acrobata che finge di sbattere i suoi mortali*». I genitori non la contrariano, la mandano anzi a scuola dal saltimbanco Costant, grande allenatore della gente del circo, il quale asserisce che la bambina è molto dotata. Già riesce, infatti, a fare un doppio salto all'indietro.

L'ispezione degli invitati non trascura la camera da letto dove sono appoggiati al muro, in attesa di essere appesi, almeno dieci nudi di Annabella. Intanto Bernard trova il modo d'informare che il castello — come risulta dagli archivi da lui esplorati — risale, nella parte originaria, ai tempi di Pipino il Breve.

— *Ma era predestinato ad un artista, infatti tra gli illustri abitanti ci fu l'abate Irminon, curato di St.-Germain-de-Près.*

Risolino d'obbligo generale e quindi un «ohi» di meraviglia nella «sala di lavoro» di Annabella, tutta bianca come un ospedale, con registratori, altri proiettori e «mattini» sulle tredici. Ma un piano a coda. Qui la moglie del pittore più in voga nella Francia di Pompidou prova le sue canzoni. Com'è noto, essa sostiene di essere attrice, cantante, e scrittrice. Finalmente siamo alla scena finale. Pasquili ad una finestra spalancata per un momento, Bernard declama sulla bellezza della campagna, sulla solitudine, il silenzio.

— *Qui mi sto tanto felice da crepare. Non mi vedrete più a Parigi. Lavoro dalle 9 (del mattino) alle tredici. Ma un piano a coda. Qui la mopoi mi pedo un pomeriggio da rentier con mia moglie.*

C'è anche l'ospite inatteso, il quale, con finta ingenuità, domanda se Bernard, considerando la magnificenza del castello e l'estensione della tenuta, non teme una visita di Valéry Giscard d'Estaing, ministro delle Finanze.

— *Nemmeno per sogno. L'ultima volta che mi ha visto, mi ha detto «Caro signor Bernard Buffet, come sarebbe bello per me se tutti i contribuenti fossero come lei».*

u. a.

Annabella posata da torero, nello studio del marito pittore Bernard Buffet

donne confidenziale

AL SALONE MILANESE DEL GIOCATTOLO

Bambole "tuttofare,,

oggi festeggiamo

S. Gilberto. S. Andrea Corsini. S. Giovanna di Valois. S. Aventino greta. S. Eutichio.
OGGI venerdì 4 febbraio: il Sole è sorto alle 7.48 e tramonta alle 17.37. La Luna si trova nel 4° giorno dopo il Plenilunio.

dal nostro inviato

Milano, venerdì sera.

Migliaia di bambole, trespini, scatole per costruzioni, animali di peluche, macchine telecomandate, confezioni di pastelli colorati, palloni e birilli e neppure un bambino che si aggiri in questo modernissimo e super attrezzato Paese dei Balocchi.

Le bambole parlate colgono bebè sono maneggiate da signori occhialuti e in abito scuro e le loro caratteristiche vengono commentate senza tenera partecipazione in base a dati «Altezza: cm. 22. Testa: vinile. Busto politene. Capelli: nailons».

Il Salone internazionale del giocattolo, allestito in questi giorni nei quartieri della Fiera di Milano, è infatti esclusivamente riservato a compratori e giornalisti: entrambe le categorie paiono molto indaffarate nello scovare le ultime novità, perché gli espositori italiani e stranieri sono ben 737 e ciascuno presenta centinaia di creazioni.

Anche in questo campo, come nella moda o nell'arredamento, le novità si "bruciano" in fretta e quei consumatori stagionalissimi che sono i bambini richiedono una rapida sostituzione, magari più o meno in coincidenza del giocattolo regalato a Natale.

Ecco così le menti nell'industria costrette a immettere sul mercato bambocci e macchinine sempre più perfezionati e sempre diversi.

Le bambole diventano addirittura specializzate in dati attaggiamenti e mobili: Mimì della Migliorati, per esempio, è una perfetta casta per future mamme, in quanto, dopo aver consumato il suo biberon, mette in circolo il liquido contenuto, lo espelle e finché la minimamma non provvede a cambiarle il pannolino, piagnucola e si lamenta (funzionamento a batteria). Quasi altrettanto umidi il Playmeccano, dal morbido visetto incorniciato in una smorfia di capriccio, che piange veri lacrimoni e un altro bel bambolotto (maschio, non mancano particolari anatomici), che fa distintamente pipì, senza pianti.

Le bambole costituiscono forse il settore più rappresentativo ma, come già abbiamo detto, anche tra di esse sono destinati a durare proprio perché ognuna è legata ad una sua attitudine particolare e non sollecita la fantasia come le bambole «semplici» e senza stranezze che la madre può far vivere in tutta tranquillità. Scompare dunque la bambola come unico amore, la predilezione con la quale si soffre per anni e che, una volta cresciuta, non si aveva mai il coraggio di regalare.

Bellissime ma di durata effimera le varie pupette (tutte con vari apribili e tenori e abbigliamento curato con gusto) che vanno in monopattino, dicono poesie, ridono se gettate in aria, muovono le labbra, vanno a nuoto in pirello, cantano o fanno le capriole. C'è persino un bel Pinocchietto dall'occhio furbo che dice bugie (fischi intercambiabili) e al quale automaticamente si allunga e accende il naso.

Molto tentanti anche per un adulto, Neonato della Furga, un bebè davvero piccolissimo (l'età media della bambola è tra genere sull'anno o due) con gli occhietti e i pugni chiusi ed un'aria soddisfatta da dopo-poppata; Petronilla, una rossa lentigginosa di morbida pezza; Nuvoletta, spiritoso pupazzo parlafortuna di Lenci; Giovanni e Giovannina, dei bambinoni tondi in abbigliamento di fuoco.

Lasciata la bambina all'apprendimento del suo futuro mestiere di madre e di «regina della casa», ai suoi minifornelli e miniaspirapolvere, il maschio comincia fin da piccolo a prendere dimestichezza con i mezzi di lavoro del suo domani, armi, gru, auto, costruzioni, scatole di chimica. (In piccolo questo può essere considerato come un fenomeno di discriminazione: ne tengono conto le femministe nei loro programmi, la bambina è fin dalla più tenera età condizionata a far pratica di casalinga!).

Se non è ancora vicino il giorno in cui le bambinette giocheranno con sottomarini o imbracceranno perfetti modelli di mitra, pronte a trasformarsi da grandi in ingegneri nucleari o soldatesse, questi giochi sembrano attualmente assai apprezzati dai loro colleghi.

Tra le novità più interessanti esposte, i giochi per giorni di pioggia della Quercetti, una lavagna magnetica per i più piccini che imparano con questo semplice sistema l'alfabeto, il Coloreto fatto di chiodi colorati, il Generello. Giochi componibili sono pure il trenino che gira su rotaie di plastica, l'atlante con gli emoriabili. Affezionate il mitico Mach-X2 completo di paracadute, la Williams il Bologna, addirittura il sottomarino argentato, perfetto in ogni particolare e dotato di due lanciamissili.

Il mondo dei grandi è riprodotto in miniatura ma in maniera perfetta: ci sono vetture e moto a benzina, cromate, bellissime che fanno 50 ed anche 80 chilometri orari.

Una novità è proposta per i ragazzi, ma il sentiremmo di consigliarlo soprattutto ai loro genitori in cerca di hobby: il Mini Drill della ditta Faro, trapanino elettrico a pila con motore a 2000 giri, completo di tutti gli utensili, frasetta, spazzole, chiavi, mandrelli e tenaglie.

Adele

Donatella Giacotto

Domani a pranzo

PALLINE DI MIDOLLO DI MANZO — Una ricetta di buona cucina adatta per un pranzo elegante. Si tratta di una preparazione di sicuro successo. In primo luogo si devono comperare dosi sufficienti per estrarre 120 grammi di midollo. Si avvolgono gli ossi in fogli di alluminio (gli stessi che si usano per conservare meglio gli alimenti nel frigorifero) e si cuociono nel forno per trenta minuti. Nel frattempo si mescolano due manciate di pane grattugiato con due uova battute e due cucchiai di prezzemolo e porro tritati. A questi ingredienti si aggiunge, stemperandolo, il midollo.

Quando l'impasto è ben omogeneo si fanno delle palline non più grosse di una ciliegina e si rotolano delicatamente nella farina, lasciandole riposare in frigorifero un poco in modo che diventino più consistenti ed asciutte. Si fanno poi cadere nel brodo bollente avendo cure che non si attacchino una con l'altra scendendo nella pentola. Devono bollire per cinque o sei minuti e poi si servono, magari spolverando piccoli dadi di pane fritto oppure dadetti di lingua od anche pisellini.

Questa minestra è anche gradevole alla vista per la varietà della composizione ed è di gusto finissimo. Può essere ugualmente apprezzata durante un gran pranzo di impegno o in una intima serata di famiglia.

Adele

Le mostre d'arte a Torino

Fra bronzi e colori

★ LE VOCI all'«Approdo» ★ Oggettività e impegno in Germania e in Italia

Nato a Castrovillari nel 1938, Guido Le Voci, compiuti i suoi primi studi artistici a Napoli, si trasferì a Torino dove, una volta laureato in architettura, s'è dedicato interamente alla pittura.

Dopo aver vinto, nel '67, il «Premio Libero Politecnico», quando già due anni prima aveva ricevuto con una prima sparsa il consenso del pubblico. All'affermazione ottenuta nel '70 alla galleria Deriecq, segue in questi giorni — alla galleria L'Approdo (via Regina 17) — una nuova sua esposizione che ha riunito 44 dipinti quasi tutti di figura, tutti con palo di natura morta o qualche paesaggio, una quindicina di rilievi in bronzo fusi in pezzi unici (a cera persa) e una scelta di disegni rapidamente tracciati col pennello su tela di lino, e di guazzi su carta filigranata.

Le Voci non ha dunque tardato a manifestare i suoi talenti di disegnatore, prima, poi gli anni d'una pittura che, su quel cursivo e quasi frizzante fantasticare grafico, si sarebbe affermata con i guizzosi effetti d'una materia grassa, saporosa, pronta a risvoltare la sua stessa meridionale irruenza con i colti richiami che ad Albino Galvano hanno ricordato tra l'altro «il primo Manet» ma che ci sembra trovino ideale approdo nei generosi impasti di certi espressionisti olandesi, in una tavolozza non priva di concessioni con il mondo cromatico veneziano. Così che, la sua stessa presenza alla galleria di Arturo Bottello sembra assumere un logico valore fatto di elettiva affinità.

Nella pittura di Le Voci c'è dell'indubbio virtuosismo, che si rende qua e là d'un sottile filo romantico, pennellato, quanto ai temi, dai violinisti capricciosamente delineati ai frutti sul quello alleggia l'arcana lezione del mistico Greco. Ma come appare anche nei bronzi bassorilievi, la caratterizzazione del segno nasce da una inquietudine autentica, e quasi da un ardore che dice ogni volta la sincera vocazione del pittore ed insieme la sua sete di nuovo esperienze.

★ ★

Una mostra intitolata «Oggettività ed impegno in Germania ed in Italia» promossa dalla Galleria Civica di Arte, sotto il patrocinio della Biblioteca Germanica «Goethe-Institut» (e destinata a toccare poi altre tappe nazionali: Brescia, Bologna e Milano oltre a Colonia, Berlino, Monaco, Francoforte ed Amburgo) ha fatto tappa a Torino nelle sale della galleria La Bussola. Il presentarla col catalogo, ottimamente documentato, è Dellio Morosini che tra l'altro pesta di «vedi del Brecht, del Benn, del Doeblin, del Tollier» per sottolineare come questa tendenza (che in Italia non hanno espresso che «delle punte tanto avanzate quanto isolate da un contesto»), in Germania investono un dibattito politico-culturale che rivela appunto il carattere della «globalità» e dell'«impegno», con un'opera di «recupero e di rinnovamento» ch'è di estremo interesse approfondire.

Non è infatti senza significato il fatto che in questo stesso periodo, la Ripartizione iniziative culturali del Comune di Milano, retta dall'assessore Paolo Pillitteri, abbia ordinato alla Rotonda della Besana, presentata da Giovanni Testori, una grande mostra su «Il Realismo in Germania»; quasi per un bisogno di ritrovare la matrice originale di questa poetica fatta di denuncia capace ieri come oggi di chiarire il vero volto di una società illusa nel suo appagante benessere, ma vittima dei più gravi malesseri; tensioni di ogni tipo, violenze, turpitudini, degradazioni, eccidi, facendosene protagoniste; figure in cui lo stesso «soggetto» umano viene travolto e trasformato in un «oggetto» che ogni volta colpisce.

Nell'esposizione torinese si propone quasi un confronto tra un gruppo di artisti italiani come Floriano Bodini, Lucio Fanti, Gianluigi Mattia, Sergio Sarri, Attilio Steffanoni, Angelo Titonel, Valerio Trubbiani e i tedeschi Dieter Asmus, Hans J. Diehl, Peter Nagel, Siegfried Neuenhausen, Joachim Palm, Joachim Schmettau, Dietmar Ullrich. Italiani e di origine o formazione settentrionali», fa notare giustamente Dellio Morosini, cioè «connesse alla vita collettiva dei grandi centri di produzione» per ribadire la tradizionale relazione col mondo culturale centro e nord-europeo. Sicché si scoprono certi punti di contatti nella denuncia e nella ribellione ai dettati consumistici e alla disperatezza di ogni stagione. Per il resto, con la lucida verifica d'ogni immagine, conterà l'esperienza personale di chi per una età poté soffrire sino all'ossessione gli incubi della dittatura e della guerra. Ieri, o oggi la pressione d'ogni «potere occulto» e il rovesciamento di certi valori; di fronte ai quali l'artista sembra guardare a volte, con distacco, ma più spesso con sarcasmo, e con spietata volontà avendo di fronte una realtà quotidianamente disarcata ed umiliata.

★ ★

Una «personale» di Fernando Bibolini ha riunito alla galleria S. Andrea di Savona una scelta di pastelli ed acquerelli dell'artista torinese, opere in cui la giustezza dei valori cromatici e il rigore della forma grafica approdano ad immagini di straordinaria bellezza. Le sue «figure» che non hanno sempre una loro profonda radice nella realtà, rivelano la lucida intelligenza di un lavoro mentale che la caratterizza. Ciò che è emozione, nell'opera di Bibolini, passa infatti ogni volta al filtro decantatore della ragione, riconducendosi ad un modo di forma pura.

an. dra.

stasera leggiamo

Chi è? Nenni

«Il 9 febbraio 1971 Nenni compì 80 anni. Il suo gran desiderio era che, a celebrare quella data, uscisse puntuale quel giorno il suo ultimo libro. Fu colto da disappunto quando appresse che non era possibile. "Perché?" domandò di malumore ai funzionari della casa editrice. Gli risposero che il libro era stato bloccato dal lungo sciopero degli operai poligrafici. Allora Nenni rise, felice come un bambino. Gli scioperi per i quali si era battuto tutta la vita adesso gli fermavano il libro. Era contento. Il suo ciclo era completo».

Così si chiude il volume «Nenni» di Guido Gerosa, inviato dell'«Europeo» e corrispondente dagli Stati Uniti per «Epoca», che Longanesi pubblica nella collana «Chi è? Gente famosa» (456 pagine, 2500 lire). E il «gran ciclo» è tutto contenuto in questo libro, nel quale l'esule del rivoluzionario, perseguitato politico, uomo di governo, procede parallelamente all'esame dell'evoluzione del movimento socialista in Italia, di volta in volta scontato e rinnovato dalle diverse esperienze storiche: dal fascismo, alla Resistenza, alla Repubblica, al Centro Sinistra.

La vicenda di Pietro Nenni uomo s'identifica con la travagliata vita del socialismo, che egli inizi della sua carriera politica guarda con ostilità, con freddezza, ma dal quale, col passare degli anni, è irresistibilmente attratto, finché diventa il protagonista principale del partito e poi il demiurgo della nuova formula che inserisce un movimento popolare di sinistra nella compagine governativa.

Ostilità iniziale, dicevamo. Sì: perché Nenni incomincia la sua carriera politica come repubblicano, quando è appena un ragazzino. Rimasto orfano di padre e rinchiuso nel collegio-carcere di Faenza assiste, nascosto sui tetti, ad uno dei moti sociali che sconvolgevano la Romagna nei primi anni del nuovo secolo. Quel giorno nasce il Nenni rivoluzionario, il Nenni che organizza comizi, scioperi, manifestazioni in concorrenza con l'amico-rivale Benito Mussolini, a quei tempi istrione socialista.

E' lo stesso Nenni che ritroviamo anni dopo, quando l'arringapopoli fatti «otto milioni di baionette» lascia la camicia rossa per quella nera, e va a Palazzo Chigi a fare la campagna demografica. Per Nenni è l'esilio.

Fino all'«ora più bella». Nenni torna, «mostro sacro», in patria. Vince la battaglia per la Repubblica, perde quella per il governo. Un'altra sconfitta, alla quale seguono nuove catastrofi, per lui come per il socialismo: la scissione di palazzo Barberini, la disfatta elettorale. Socialità che però non scalfiscono la sua cultura di romagnolo battagliero, e dopo le quali riesce a coronare il sogno che inseguiva ormai da anni: la collaborazione fra cattolici e marxisti, «anche se Nenni marxista nel senso più profondo non lo diverrà mai: rimarrà sempre l'individualista, il romantico, il risorgimentale combattente romagnolo».

Gianni Gambarotta

2 NUOVI TITOLI
nella collana
LA VITA SOCIALE DELLA NUOVA ITALIA
Collezione storica di biografie
diretta da NINO VALERI

GIOVANNI GIOLITTI
di NINO VALERI
(premio Viareggio 1971)

GIOVANNI AGNELLI
di VALERIO CASTRONOVO

Altre biografie disponibili: CROCE di Fausto Nicolini, OLIVETTI di Bruno Caizzi, BOLDINI di Dario Cecchi, DE AMICIS di Lorenzo Gigli, PIRANDELLO di Gaspare Giudice, VERGA di Giulio Cattaneo, DE SANCTIS di Elena e Alda Croce, GRAMSCI di Salvatore Francesco Romano, SERAO di Anna Banti, MANCINI di Dario Cecchi, BERTINI di Pietro Bianchi, MUSSOLINI di Gaspare Giudice, CRISPI di Massimo Grillandi, RICASOLI di Enrico Viviani della Robbia, FOGAZZARO di Leone e Donatella Piccioni, SALVEMINI di Gaspare De Caro, VITTORIO EMANUELE III di Silvio Bertoldi, VERDI di Gustavo Marchesi.

UTET
Agenzie
in tutti i capoluoghi di provincia
UTET - CORSO RAFFAELLO 28
10125 TORINO - TELEF. 68.86.66

UTET - C. RAFFAELLO 28 - 10125 TORINO
Prego inviarmi senza impegno l'opuscolo della collana
LA VITA SOCIALE DELLA NUOVA ITALIA
nome cognome .....
indirizzo .....
città .....

il medico della famiglia

Vitamine agli anziani

Il signor G. B. (Torino) ci scrive:

«In qualche tempo accuso alcuni lievi disturbi che ritengo tipici dell'età avanzata (ho 62 anni). Ho sentito dire che certe vitamine non solo riducono questi inconvenienti, ma prolungano la vita. Quali sono?».

— Le vitamine non sono elisir di lunga vita. E' vero, tuttavia, che la loro somministrazione in dosi adeguate contribuisce a ridurre alcuni fenomeni della senescenza. Queste sostanze sono indispensabili all'organismo perché assicurano i più importanti processi metabolici. Nei giovani e negli individui sani il fabbisogno giornaliero è assicurato dalla normale alimentazione. Ma in certi casi (malattie croniche, gravidanza, allattamento, infezioni acute, terapie antibiotiche) è necessario un maggiore apporto vitaminico.

Nelle persone anziane si verifica spesso una carenza di vitamine soprattutto per due motivi: o perché questa sono male assorbite oppure in seguito alla diminuita alimentazione (come è noto con il passare degli anni l'organismo richiede quantità minori di lipidi, proteidi e zuccheri). Occorre, quindi, rivedere con l'assunzione di una maggiore quantità di questo sostanze del sottolineato vengono effettuate per via orale.

Le vitamine dalle quali deve essere assicurata nell'organismo la presenza in quantità adeguata sono la A, la E, la B 6 e la B 1, la PP e la C. La A esplica uno stimolo trofico sulla pelle e sulle mucose contribuisce alla rigenerazione della porpora retinica necessaria per la visita. La vitamina E ha funzioni importanti per la circolazione sanguigna periferica, sul trofismo dei muscoli e sulla ghiandole sessuali. La B 1 è di ausilio al sistema nervoso e la B 6, oltre ad intervenire nel biochimismo delle cellule nervose, contrasta l'arteriosclerosi. La vitamina PP protegge il fegato e dilata i vasi sanguigni. La vitamina C, infine, partecipa alla sintesi degli ormoni surrenali, normalizza il metabolismo dell'ormone tiroideo, interviene nei processi di respirazione delle cellule, aiuta a prevenire infezioni, regola la sintesi di alcune proteine.

I consigli dell'assicuratore

Pericoli chiusi in bombole

Esistono polizze di assicurazione che coprono i rischi connessi con l'installazione di serbatoi, bombole e simili per gas compressi liquefatti? Chi meglio queste indicazioni e responsabile di eventuali danni causati a coloro per i quali fa il lavoro? In caso affermativo può permettersi con un'assicurazione?

A. Bottarelli - Torino

La magistratura considera pericolose attività di questo genere e perfino l'installazione delle bombole domestiche di gas liquido per uso cucina o riscaldamento individuale. Di conseguenza colui che svolge un'attività considerata pericolosa dalla legge è "presunto" responsabile dei danni arrecati; pertanto, anche dall'art. 2050 del codice civile «è tenuto al risarcimento se non prova di aver adottato le misure idonee ad evitare il danno». Si tratta, come è evidente, di una prova estremamente difficile da fornire a meno che sia avvenuto un clamoroso fatto accidentale come potrebbe essere la caduta di un fulmine.

Stando così le cose è estremamente importante che l'imprenditore si garantisca con una polizza di assicurazione. Essa non è necessariamente costosa perché riguarda un'attività che la legge considera "pericolosa": c'è pericolo e pericolo e per le assicurazioni contano le statistiche, il numero dei sinistri, le probabilità che essi avvengano. Può capitare che, proporzionalmente, costi di più assicurarsi per l'installazione di bombole domestiche che non per grossi serbatoi industriali. Infatti i sinistri sono più numerosi nel primo caso, perché avviene abbastanza spesso che il lavoro, non difficile, ma delicato, sia affidato a persone che non hanno la necessaria garanzia di esperienza.

Inoltre per i serbatoi di tipo industriale esistono polizze particolari che "coprono" i rischi soltanto e limitatamente alla fase più delicata, cioè quella del collaudo e dell'installazione vera e propria, che spesso deve avvenire sottopancendoli a pressioni di gran lunga superiori a quelle che verranno effettivamente impiegate durante l'uso.

Giuseppe Alberti

La fonte diretta del: TAPPETO PERSIANO FAMIGLIA PERSIANA SABET — VIA PRINCIPE TOMMASO N° 35 TELEFONO 650221 — 1° PIANO

cronaca cittadina

La fonte diretta del: TAPPETO PERSIANO FAMIGLIA PERSIANA SABET — VIA PRINCIPE TOMMASO N° 35 TELEFONO 650221 — 1° PIANO

Inaugurato stamane il Samia

Tutta la moda al Valentino

La rassegna comprende quest'anno gli abiti pronti e i modelli di lusso - Le nuove tendenze sono presentate da 509 espositori

Ragazze in atto di presentare i modelli

E' stato inaugurato stamane, alla presenza del sindaco, on. Porcellana, il XXXIV Salone per la prima volta abbinato a Moda-Selezione, che normalmente seguiva di qualche mese la rassegna dell'abito pronto. Durerà fino a lunedì 7 febbraio con orario continuato dalle 9 alle 20. Le case espositrici sono 509 in rappresentanza di 9 Paesi, Italia esclusa.

Interessante l'annunciata presenza di quattro osservatori sovietici nel settore tessile-abbigliamento: il «no» nuova presenza nel mercato europeo della moda, che indica la validità della rassegna. Il presidente del Samia, dott. Ferruccio Giordano, nel suo discorso introduttivo ha ricordato la nuova impostazione della mostra-mercato: «Coordinamento ed efficienza vogliono essere i significati dell'attuale Samia, che raccoglie Moda-Selezione con garanzie di tempi e di metri».

La fusione delle due rassegne è stata dettata «dalla necessità di sfoltire e concentrare le manifestazioni, per evitare il disorientamento dei compratori ed il loro indirizzo verso i mercati stranieri». Il presidente ha replicato alle previsioni pessimistiche di qualche operatore italiano, facendo un rapido bilancio dell'esperienza dello scorso anno: «Siamo il secondo settore nazionale nell'esportazione: il "made in Italy" ha fatto premio su ogni altra richiesta» ed è destinato a «progredire» sugli spazi momentaneamente ceduti, ma sicuramente riguadagnabili».

Le nuove tendenze della moda nel campo femminile prevedono un ritorno agli Anni 50 per le gonne: pieghe centrali a soffietto o piatte e disposte a gruppi sui davanti. Il giaccone sarà però il capo più importante del guardaroba: aderentissimo al corpo per le più giovani, con manica a "raglan" od a "chimono" per le figure meno profilate. Tramontate maxi, midi e longuette resisterà la minigonna, anche se in concorrenza spietata con il pantalone. Per gli uomini poche novità: una linea più asciutta nelle giacche, che manterranno la stessa lunghezza.

Le tendenze del prêt-à-porter «boutique» si identificano con la proiezione di un guardaroba ideale, allestito da donne e uomini esigenti, particolarmente moderni ed un tantino sofisticati.

Mantelli a vestaglia, con manica a chimono e cinture a nastro annodate alla buona in vita, giacconi a tre quarti coordinati in compo-sé, in tessuti rustici, gluebotti alle «cento all'ora», chiusi in vita ed ai polsi da inserti di nappa, pellicce, che pur non rifiutando visoni e persiani, preferiscono i patti pregiati: gatto russo, gatto lira.

I funerali della vedova di A. M. Dogliotti

Stamane si sono svolti a San Maurizio Canavese, i funerali di Nellina Dogliotti, vedova dell'illustre chirurga Achille Mario scomparso tragicamente nel giugno 1966. Alle esequie, avvenute in forma strettamente privata secondo il desiderio dell'estinta, erano tuttavia presenti, numerosi amici e molte personalità.

Nellina Dogliotti, com'è noto, si è spenta serenamente per un male incurabile. La notizia della morte ha suscitato un vasto rimpianto. Pasci di telegrammi stanno giungendo alla famiglia da tutte le parti del mondo. Compagna premurosa del famoso cardiochirurgo, la signora Dogliotti aveva collaborato con il marito nell'organizzazione delle «Giornate mediche».

La salma di Nellina Dogliotti riposa ora nella tomba di famiglia.

La vasta operazione di stanotte in quartieri del centro e della periferia. Oltre 600 agenti e carabinieri impegnati in controlli negli ambienti della malavita e del vizio.

Due camion di travestiti

La sorpresa in uno scantinato di corso Sebastopoli che era diventato il «circolo esclusivo» della prostituzione maschile - In un dancing si eleggeva «Sexy miss» tra numerosi omosessuali - Effettuati centinaia di fermi

(Segue dalla 1ª pagina)

della forze dell'ordine hanno controllato al terminale collegato con il cervello elettronico della «Criminalpol» a Roma i nomi di tremila persone e le targhe di 852 automobili.

I corridoi della squadra mobile e del nucleo investigativo dei carabinieri rigurgitano già di fermati, quando il dott. Montesano dà il via alla seconda parte dell'operazione. Si comincia cioè a setacciare i locali notturni, con particolare riguardo a quelli frequentati da omosessuali. Mancata la sorpresa a *Le Roi*, le volanti si dirigono al capo opposto della città, nella zona di Santa Rita. Lo «*Sharp Club*», dove gli agenti fanno irruzione, non era mai stato visitato dalla polizia. I funzionari della Buoncostume non hanno difficoltà ad ammettere che ignoravano che il locale fosse il «circolo esclusivo» degli incontri omosessuali. Il ruolo svolto dallo «*Sharp*» nei commerci del «*terzo sesso*» (molto spesso a danno di minorenni) era stato confermato da alcuni dei militari omosessuali ai cronisti di *Stampa Sera* che conducevano un'inchiesta sul mondo della prostituzione maschile minorile.

L'irruzione di questa notte della polizia è dunque particolarmente tempestiva: in una visita al locale (cui si accedeva dopo alcuni controlli da parte di robusti «*buttafuori*») e dopo il pagamento di una iscrizione di duemila lire e di un biglietto d'ingresso di mille) si era constatata la vendita di superalcolici, proibiti in circoli privati. Inoltre il suddetto club era situato in un profondo scantinato senza uscite di sicurezza per i casi di emergenza. Oltre a queste infrazioni alla legge, la polizia ha constatato irregolarità varie nella licenza e ha così ordinato la chiusura immediata del circolo.

Anche allo *Sharp*, come a *Le Roi*, i travestiti festeggiavano assieme a decine di uomini in abiti normali l'inizio del carnevale. «Tutte» indossavano vistose *toilettes* da sera e portavano monili e pendagli al collo e ai polsi; qualche parrucca bionda è andata perduta nel tafferuglio che ha seguito l'arrivo della polizia e l'ammassamento sugli autocarri. Indescrivibile la confusione nelle camere di sicurezza della Questura: tutti i travestiti affermavano il loro pieno diritto di «*fare festa in santa pace*», molti urlavano insulti, qualcuno ha cercato di scagliarsi contro gli agenti ma è stato immobilizzato. Terminato il «conteggio», i travestiti dello *Sharp* sono risultati 75 e 21 gli altri clienti: a chi era abbigliato da donna è stata elevata contravvenzione. «*Un locale come questo non lo avevamo mai trovato a Torino*», ha commentato un funzionario della Buoncostume.

Alle 4 di stamane un primo bilancio: tra i fermati, 480 sono risultati senza documenti. Sei gli arrestati: Francesco Bardella, 35 anni, e Nicola Di Leo, 22, che dovranno scontare un residuo di pena in casa di lavoro; Carmine Paoletti, 26 anni, pregiudicato; Mariano Prinzi, Vincenzo Petrocelli e Giuseppe Bogo, tutti di 18 anni, sorpresi in flagrante reato di furto. E' stato anche denunciato a piede libero per danneggiamento aggravato un giovane fermato che ha distrutto a calci una macchina da scrivere in un ufficio della Squadra Mobile. Tra le prostitute è stata sorpresa un'impiegata di 20 anni: lavora in una grande industria di Cinisello Balsamo, alcune sere alla settimana le passava a Torino sotto i portici di via Nizza. Antonio Vona, 27 anni, è stato infine denunciato per gioco d'azzardo.

Un travestito viene accompagnato in questura - In alto gli agenti fanno irruzione nella sala del cinema Porta Nuova

Protestano i complici di un contrabbandiere

In un bar di Porta Palazzo, i carabinieri del nucleo investigativo hanno rintracciato ieri sera il contrabbandiere di sigarette Giuseppe Asaro, 38 anni, via Bava 5, condannato dal Tribunale di Varese a 11 giorni di arresto e a una multa di 650 mila lire che se non pagherà sarà convertita in 120 giorni di carcere. I tradizionali del quartiere hanno saputo in poco istanti della disavventura del loro amico e si sono radunati vociando davanti al locale.

Impossibile dire se volessero liberare l'Asaro, appare lecito a nascondere una dimostrazione di protesta. Per trasportare alla «Padova» l'arrestato, i carabinieri sono stati costretti a chiamare i militi del «radiomobile».

Oggi al mercato

Mercati generali. Disponibili in notevole quantità carote (70-85 lire al kg.), cicoria catalogna (60), finocchi (40-70), patate (35-45), carciofi (40-60 l'uno), cime di rapa (65), mandarini (80-140), pere (40-150), arance (80-100), mele (100-150). Prezzi in aumento per i pesci in pegni e ribassi per la carne di corso Brunelleschi: costine 250-300, carciofi Sardegna con spine 60-90 l'uno, carote 180-200, cavoli, fiori cerosati 150-200, cavoli verza 100-140, cicoria catalogna 120-150, olive di ruga 120-160, rapette gialle 90-100, finocchi 150-180, lattuga cappuccio 300-350, radicchio rosso di Verona 600-700, patate bintjie estere 70-90, spinaci ricci 250-300, mele golden 200-280, mele renette 200-280, pere madernassa 120-150, pere passacrassane 150-200, arancio tarocco 200-300, mandarini 200-300.

Pesce. Confronto fra i prezzi di via Carlo Alberto e quelli di via Madama Cristina: merluzzi 1000-1400, agombri 1000-800, palombo 1800-1850, sarde 300-400, scoglios 3000-2100, moscardini 1500-1300, triglie 1500-1400.

in VIA PO 55
UNICA SEDE
Ditta Avogadro Violetta
PER FINE INVENTARIO
vende
al MASSIMO DEPREZZAMENTO PER REALIZZO
STOCK Borse Vitello e Camoscio da L. 990 - 1290 - 1590 in più
STOCK Borse viaggio e Beauty case cuoio da L. 3990 - 4990 in più
STOCK Borse Tartaruga e Lucertola da L. 3990 - 7990 - 12.900 in più
STOCK Borse Coccodrillo da L. 9900 - 12.900 in più
Prezzi di realizzo su Guanti - Ombrelli - Valigie - Bauli Cartelle - Pelletterie in genere
SCONTO AI DIPENDENTI FIAT - LANCIA - RAI

Assalto alla Cassa di Risparmio di Moncalieri

Un bandito entra in banca e rapina oltre due milioni

Alle 12,30 - Il gangster ha puntato la pistola: «Mani in alto, fermi tutti», poi è fuggito con un complice su una «124» - Altro fatto: una barista è stata rapinata dell'incasso stanotte

Assalto stamane alla Cassa di Risparmio in Borgo San Pietro di Moncalieri. Un bandito con il viso coperto da un maglione ha spianato la rivoltella contro il cassiere. Si è fatto consegnare oltre due milioni, poi è fuggito con un complice verso la periferia.

Il «colpo» è stato compiuto poco dopo le 12 e trenta. Negli uffici di via Sestriere 30 ci sono il direttore della Cassa di Risparmio, Matteo Givalleri, il cassiere Giorgio Viberti, 32 anni, dieci impiegati e tre clienti. Improvvisamente entra un giovane: circa vent'anni, il volto coperto dal collo rialzato del maglione.

Spiana una rivoltella: «*E' una rapina, alzate le mani*». Si avvicina al bancone, dà una borsa all'impiegata Michela Marchiaro, 21 anni, e le dice: «*La riempia*». Il giovane si rivolge al cassiere Giorgio Viberti che consegna quanto ha sottomano: circa due milioni. Pochi istanti e il giovane è fuori: sale su una «124» al cui volante è un complice. Si allontanano.

Scatta l'allarme. Tra i passanti nessuno s'è accorto di nulla. Solo una ragazzina fornisce una descrizione sommaria del bandito rimasto fuori. «*E' basso di statura* — dice — *e corpulento*».

Negli uffici di via Sestriere giungono i carabinieri al comando del capitano Ruggeri della compagnia locale. I posti di blocco e la battuta non danno esito.

— Non c'è traccia del giovane che, mitra in pugno, si è fatto consegnare stanotte l'incasso dalla titolare di un bar che rincasava dopo la chiusura del locale. Inutili i posti di blocco compiuti da carabinieri e polizia, inutili anche le battute nella zona alla ricerca della «Giulia» su cui si è allontanato il bandito, in compagnia di un complice.

L'aggressione è avvenuta non sono le due. Barbara Magni Buttarelli, 48 anni, titolare del «Nostro bar» in corso Francia 35, rincasava, accompagnata dal barista Giuseppe Cavallo, 30 anni. Sulla «Renault» guidata dal giovane, i due avevano raggiunto via Brione e si erano fermati davanti al numero 22, dove la donna abita.

Salutato il barista, la Buttarelli è scesa dall'auto. «*Avevo fatto pochi passi* — racconterà più tardi alla polizia — *e ho visto un giovane sbucare dal portone. Indossava un impermeabile scuro, aveva una sciarpa sul volto, il cappello calato sugli occhi*». Nevicava. «*A pochi passi da me ha estratto da sotto l'impermeabile un mitra. Minacciandomi, si è fatto consegnare la borsa*». C'era l'incasso — 126 mila lire — e un assegno di 106 mila.

Ottenuta la borsa con il denaro, il bandito si è allontanato, «*in quel momento è arrivata una "Giulia" color amaranto. Lo sconosciuto vi è balzato sopra ed è fuggito*». Posti di blocco sono stati istituiti da carabinieri e polizia. Tutto inutile.

Barbara Buttarelli rincasava accompagnata dal barista

Pensionato trovato cadavere in un fosso

Ieri sera presso Villarfocchiardo, in val di Susa, un passante ha scoperto in mezzo alla strada il cadavere di un uomo e, nel fossato laterale, una bicicletta. Avvertiti i carabinieri che identificavano l'uomo nel pensionato Guido Carnino, 68 anni, abitante alla frazione Combe di Villarfocchiardo.

Un esame medico accertava poi che il Carnino era morto per cause naturali.

temperatura di oggi

massima	+3,4
minima	—0,5

Il Bollettino meteorologico segnala inoltre: temperat. media (notturna) —0,3; ore 9: +0,3; press. 760; umid. 85%. Cielo coperto. Previsioni: coperto con nevicate, venti deboli, viab. buona o scarsa, temp. in lieve diminuzione. Temperature a Cuneo: mass. +3,5; min. 0,0; ore 8: +0,4

Cade altra neve chiuso l'aeroporto

Ancora neve. La pioggia che cadeva da ieri si è trasformata verso le cinque di stamattina in un leggero nevischio, più intenso più tardi. Il tempo è cattivo su tutto il Piemonte, il traffico sulle strade si svolge con una certa difficoltà; la polizia stradale raccomanda di portare con sé le catene a tutti gli automobilisti che debbano affrontare strade di montagna o di collina.

L'aeroporto di Caselle è chiuso da stanotte, per scarsa visibilità. Non si vede infatti a più di 400 metri a causa del nevischio, Alitalia ed Ati hanno sospeso i voli. I meteorologi non prevedono sostanziali miglioramenti a breve scadenza.

Stasera si elegge la Giacometta

A Villa Sassi la presentazione a Giandòja della «sposa» scelta dai nostri lettori

Stasera finalmente Giandòja conoscerà il nome della sua sposa. Tre sono le candidate in lizza: Erika Marietti, Claudia Sala e Marzia Faccioli. Ormai tutti i voti dei lettori sono arrivati, distribuiti quasi in ugual misura fra le tre pretendenti. Oggi sarà compiuto un accurato controllo delle schede per poter finalmente comunicare il nome della fortunata.

A Villa Sassi la proclamazione. Dopo un cenone, al quale parteciperanno le maggiori autorità cittadine, il presidente della Famija turineisa, grand'uff. Torrielle, comunicherà il risultato definitivo del referendum indetto fra i lettori di Stampa Sera e presenterà a Giandòja la Giacometta che lo accompagnerà per tutto il Carnevale.

— Il «Bergè» e la sua gentile sposa, «Bergera» — le popolari maschere di Giaveno — sono venuti in visita a La Stampa, continuando una simpatica tradizione. La coppia, accompagnata dal presidente della «Pro Loco» Daniele Monfrino, dai consiglieri Fortipiotti e Omarini e dai componenti il gruppo folcloristico di Giaveno, ha recato in dono un canestro di tipici prodotti della Val Sangone: latte, miele, burro, mele e liquore. Anche le maschere «campagnole» si evolvono: il «Bergè» è impersonato dallo studente universitario Gianluigi Podio, la «Bergera» dalla ragioniera ventenne Adele Cugno.

Le manifestazioni carnevalesche a Giaveno si aprono domenica 13 corrente e alle 15 si rinnoverà il suggestivo «polentone dei 5000» organizzato dalla locale sezione degli Alpini.

Le maschere di Giaveno nella tipografia de «La Stampa»

echi di cronaca

sposi
Tutto per il corredo. Lenzuola ricamate, tappeti ecc. Qualità prezzo assortimento. Serietà. Canale, via Cernaia 3 (Porta Nuova).

corsi di pittura
Tenuti da pittori professionisti. Sono sempre aperte le iscrizioni all'Istituto Methodo, via S. Teresa 20, telefono 540.344.

Pianino pianoforti, v. Po 6
tutte le marche. Occasioni, noleggi rimborsabili, rateazioni, accordature, restauri, perizie. Acquisti usati. Telefono 530.337.

costumi carnevale
il più vasto assortimento al Baby Club, corso Abbigliamento Bimbi, via Nizza 43. Tel. 650.602.

antifurto Potent
telef. 296.330
protegge alloggi e negozi. Via Venaria 61/11.

la TV non funziona?
telef. 251.677 - 296.849
877.575, la Ov.Te.S. Bertazzi o riparo subito o concedo un TV portatile in prestito.

se il TV è da riparare
Telecolor 760.111 - 596.879
Vecchi apparecchi riparano subito a domicilio qualsiasi televisore.

Grundig concessionario
Corso Lombardia 200-206 bis. Vendita e centro assistenza. Intervento rapido con tecnici specializzati. Telefonare 735.995.

TV da riparare? chiamate 658.803 Santospirito TV
La soc. soccorso urgente TV. Invia in 30 minuti un tecnico a casa.

tappezzerie in carta applicatela da voi senza spesa!
è un nuovo modo per rendere meglio la vostra casa, senza spese per l'applicazione e comperando direttamente dalla Fabbrica. Con quanto spenderemo per far tappezzare da soli l'intero alloggio. La nostra istruzioni, semplici e precise, non pratiche ed efficaci; le nostre tappezzerie, italiane e straniere, sono bellissime e varie. Direttamente dalla Fabbrica: via Madama Cristina 125.

PELLICCERIA F.lli GIORGI
Vera liquidazione tradizionale
di capi confezionati garantiti con pelli selezionate
L'UNICA DITTA IN TORINO CHE PRATICA LO SCONTO DEL 10% A TUTTI I SOCI A.C.I.
TORINO, via S. Francesco da Paola 18, tel. 535.829
TORINO, corso V. Emanuele 19, tel. 659.173
VERCELLI, via Cavour 3, tel. 2a.60

VIAGGI-GITE-SPORT
VILLEGGIATURE
PRATO NEVOSO tutte le domeniche pullman della neve via autostrada. Partenza ore 8 Atv, portici Porta Susa. Savei, piazza Carlo Felice.
SCIATORI da MILANO tutto l'occorrente e attrezzature sportive - Tutto per la salute robusta ed elegante. Via Cavour 6, t. 510.394.

APPUNTAMENTO DI TUTTI GLI SCIATORI PER TUTTE LE LOCALITA' SCIISTICHE
Centro / SAVET / Neve
Pullman per tutte le stazioni invernali
Biglietti per tutti gli impianti di risalita
SAVET: P.zza Carlo Felice 85 (Porta Nuova), tel. 541.380

Susa: delitto per gelosia di settanta anni fa?

Scheletro di un giovane ucciso con colpi di pietra

I resti sono stati trovati durante gli scavi in uno scantinato - Si parla di un'antica vicenda: un panettiere con una bella moglie e il giovane aiutante che era misteriosamente scomparso

dal nostro inviato

Susa, venerdì sera.

Tragedia della gelosia o delitto ancora anonimo, mai scoperto e destinato a rimanere insolubile? Settant'anni dopo è difficile discernere la realtà dalla leggenda. Di certo, c'è solo uno scheletro: basso, alto, un metro e ottanta centimetri, sembra appartenere a un uomo giovane, circa vent'anni, e robusto.

E' stato scoperto ieri a Susa da due operai che scavavano in uno scantinato per eseguire certi lavori. Un rinvenimento macabro, che poteva concludersi in nulla se non fosse stato seguito da una scoperta sconcertante: tra le ossa, alla base del cranio, è ancora conficcata una larga pietra appuntita e piatta, che in un primo tempo è stata scambiata per la lama di un coltello.

Il ritrovamento è segnalato ai carabinieri e subito la notizia si sparge per la città. Tra i vecchi, c'è chi rievoca una storia non dimenticata: c'era un fornaio che, tra le non molte ricchezze, annoverava una donna — chi dice moglie, chi amante — molto bella. Disgraziatamente della sua fortuna s'accorse anche un giovane garzone.

Una storia fin qui abbastanza comune. Se non che — ricorda qualcuno — settant'anni fa, all'improvviso, il garzone sparì. «Emigrato in Francia» ebbe a spiegare il fornaio. E mai più ricomparve. Ora il vuole che lo scheletro sia il suo.

Veniamo ai fatti. Ieri pomeriggio due operai di Susa, Giovanni Cella, 22 anni, corso Francia 134, ed Emilio Lorenzelli, quarantottenne, proprietario di un calzaturificio in via Roma 51, sono nello scantinato sottostante al negozio del Lorenzelli. Scavano per ampliare il calzaturificio e per coprire con una tettoia il cortile del caseggiato di proprietà della vedova Dina Rosa Patetti, 71 anni.

Lavorano da circa un'ora, alla luce incerta di una lampadina fissata in cortile. A un metro di profondità, intravedono qualcosa biancheggiare in mezzo alla terra. Non ci fanno caso, finché non scoprono che si tratta di ossa.

Frugano febbrilmente. Poco dopo viene alla luce uno scheletro ancora intatto, perfettamente conservato, con una pietra conficcata in gola e la schiena trapassata da un violento colpo. Si avvertono i carabinieri: accorrono il tenente Chionio con il maresciallo Trivisonno e i loro uomini. Viene chiamato anche il medico. Si accerta che lo scheletro appartiene ad un uomo tra i venti e i ventidue anni, e che la morte risale ad oltre cinquant'anni fa. La dentatura è perfetta, il cadavere è stato sepolto completamente nudo in un letto di calce e di cenere da forno. C'è sorpresa e sgomento. Poi è la stessa proprietaria della casa, Dina Patetti, a fornire qualche particolare, che getta una nuova luce sul misterioso rinvenimento.

«Ho sentito spesso parlare di un delitto — dice ai carabinieri — avvenuto in questi cami, ma credevo che si trattasse di maldicenza, di leggenda. Dunque, tanti anni fa, quando ero ancora bambina, esisteva qui una panetteria. C'era il fornaio e una donna, la sua amica». L'azienda andava avanti senza difficoltà, il lavoro era molto, «Lui, però, era manesco, violento, spesso ubriaco: picchiava i due figli e la donna. Ad un certo punto, per il negozio, ebbero bisogno d'aiuto. E da un paese vicino, mi pare Sant'Antonino, venne un giovanotto a fare il garzone».

Pare che il ragazzo s'intenerisse alle grazie della padrona e che le sue attenzioni non passassero inosservate. Ormai cinquantenne e non abituato a subire torti, di fornaio non avrebbe nascosto ai vicini il motivo della propria gelosia.

«Finché — continua Dina Patetti — il garzone non ebbe a sparire. *In panetteria si disse che era emigrato in Francia cercando fortuna. Non se ne seppe più nulla. Ma la gente continuò a sussurrare che questa partenza nascondesse qualcosa di misterioso e sinistro».*

Scattano le indagini: si scopre che a pochi passi dal caseggiato di via Roma 51 c'era veramente una panetteria e che il forno comunicava con lo scantinato ove è stato ritrovato lo scheletro. Si trova anche il nome del panettiere: Giovanni Cugnetto, dato dal 1847. Da Mompantero era venuto a Susa e aveva sposato Margherita Alpe nel 1871. Sette anni più tardi erano nati due figli, gemelli: Ovidio e Francesco Emilio. Poi la moglie se n'era andata, stanca del carattere violento di lui. Giovanni Cugnetto aveva allora accolto in casa una certa Giacomina, molto ammirata e assai più giovane, che sarebbe la donna di cui il garzone si era innamorato. Questo, secondo quanto è stato finora accertato. Tuttavia le indagini sono molto complesse: del garzone non si sa nulla; tranne che forse si chiamava Toni e veniva da Sant'Antonino.

Frattanto si tenta una ricostruzione del delitto: il fornaio avrebbe sorpreso il giovane rivale nel sonno, lo avrebbe tramortito con una randellata e poi finito con un colpo di pietra alla gola.

Alessandro Rigaldo

I resti nella cantina

i lettori ci scrivono

Avete trovato una borsa?

«Domenica ho lasciato in piazza S. Rita, la borsetta con 50 mila lire, nella macchina. I soliti ladri se ne sono impadroniti. Ora penso che ai ladri la borsa non interessi e quindi l'avranno gettata via. Chi l'avesse trovata potrebbe portarla alla chiesa di S. Rita dato che c'erano diverse cosette a me care. Spero che "Stampa Sera" non voglia negarmi il favore di pubblicare questa mia richiesta».

Segue la firma

Dopo teatro al Valentino

«L'altro giorno ebbi l'idea di andare con qualche amico a vedermi l'Opera al Teatro Nuovo, era rappresentato il Trittico. Finito lo bello e pregevole spettacolo ci avviammo all'uscita per aspettare il taxi. Con sorpresa abbiamo notato la totale assenza di questi mezzi pubblici (all'estero fuori dall'uscita dei teatri, ce ne sono code interminabili). La moglie del mio collega, il quale era anche amico e compagnia, dovette attraversare il corso per telefonare al taxi e si è sentita rispondere che non sapevano dov'era il Teatro Nuovo! Dopo una ventina di minuti finalmente un è arrivato uno. Io andai ad aspettare il tram n. 15, ed aspettai per ben 40 minuti, erano le 23,45!

«Nell'attesa del tram, vedevo gente uscire dal cinema, e c'erano cinque o sei giovanotti di altri lidi che con aria provocatoria, si divertivano mettendosi nel mezzo di via Madama Cristina a fermare tutte le macchine che passavano. Arrivato il tram, domandai il perché di questi forti intervalli tra un tram e l'altro, al bigliettaio. Questi rispose con il silenzio più significativo. Un bell'incoraggiamento per gente che desidererebbe andare a Teatro.

«I dirigenti di questa città non sono mai stati all'estero?».

Prof. Tino Carroni

Un liquorino al banco

«Domenica sono uscita per andare a prendere una boccata d'aria e ingerirmi per un giorno dal caos della città. Io e il mio fidanzato ci siamo spinti fino quasi a Orbassano. Qui ci è venuta sete di qualcosa. Siamo entrati in un bar e abbiamo ordinato al banco, nota bene in piedi, due Amaretti di Saronno. Poi abbiamo chiesto di pagare. Ci credi? 800 lire. Nota che erano le 2 del pomeriggio. Ci siamo spaventati, se ci fossimo seduti quanto avremmo pagato?».

Segue la firma

il cruciverba

SILLABICO

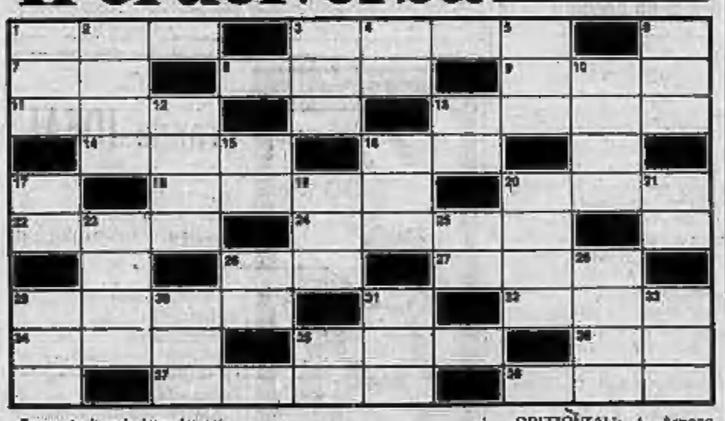

Troverete la soluzione domani

ORIZZONTALI: 1. Arnese del barbiere; 3. Scherno, dileggio; 7. Frutto del pino; 8. Voce di dolore; 9. I colleghi di Tacito; 11. Verboso oratore; 13. Pudore; 14. Più che fredda; 16. Le hanno i volatili; 18. Famoso costruttore di violini; 20. La dice il rassegnato; 22. Battagliare; 24. Si presenta alle elezioni; 26. Porto palestinese; 27. Ha bisogno del medico; 29. Terrazzo lungo l'edificio; 32. Pubblici ufficiali; 34. Li pagano gli utenti; 35. Vi fu crocifisso Gesù; 36. Arenile; 37. La dote di Bramieri; 38. Compongono la corolla.

VERTICALI: 1. Portare via con la forza; 2. Non amano le risate; 3. Idiozie; 4. Cerimonie; 5. Il vecchio saggio fra gli eroi omerici; 6. Un peccato capitale; 10. Rinnovo dell'incarico; 12. Incidere su nastro; 13. Tessuti leggeri e trasparenti; 15. Cubetti per... brodo; 16. Sterili, secchi; 17. Il comico Chaplin; 19. Periodo di riposo dal lavoro; 20. Coltiva un piccolo campo; 21. L'isola del Golfo di Napoli; 23. Grande condottiero del Turkestan; 25. Si gioca sulla scacchiera; 26. Allegro, lieto; 28. Tutto l'insieme; 29. Catena montuosa europea; 30. Rimedio atmosferico; 31. Atto da spaccone; 33. Li adorano i pagani; 35. Si danno al pallone.

bridge

Torneo del lunedì — Settore Nord-Sud: 1) Claretta-Claretta, 2) Federici-Ravelli, 3) Lopresco-Demichelis, 4) Soldati-Pensello, 5) Badellino-Bilfo. Settore Est-Ovest: 1) Gentri-Vidosott, 2) Perini-Reinero, 3) Citino-Bocchetta, 4) Ottolia-Citterio, 5) Rebora-Menditto. Ed ecco la mano che abbiamo scelto:

	♠ R D 6 ♥ 8 5 ♦ 10 7 2 ♣ 10 8 7 4 2	
♠ F 4 3 ♥ A R F ♦ A D 8 6 5 4 ♣ D	N O E S	♠ A 9 8 5 ♥ 10 9 7 5 2 ♦ F 3 ♣ 6 5
	♠ 10 7 2 ♥ D 8 4 ♦ R 9 ♣ A R F 9 3	

Su venti coppie di Est-Ovest che hanno giocato questa mano, cinque sono arrivate al contratto di 4 cuori e ben quattro lo hanno mantenuto (Provaglio-Delfilippi, Mondino M.-Diotallevi, Citino-Bocchetta e Gentri-Vidosott). Diciamo «ben quattro» perché il contratto è battuto sull'attacco naturale di Asso di fiori e Re di fiori da parte di Sud. Proviamo a vedere insieme.

Sul Re di fiori, dopo aver ceduto la Dama secca del morto sull'Asso, il giocante ha due possibilità: togliare di Fante oppure cedere ancora la presa tentando una picche. Cominciamo ad esaminare il secondo caso. Incassato il Re di fiori, Sud muove picche, per la piccola del morto, la Dama di Nord e l'Asso di Est. Ora, se il giocante batte le cuori facendo il sorpasso alla Dama, non ha più i collegamenti necessari per fare il sorpasso al Re di quadri e sviluppare il colore; quindi è costretto ad anticiparlo nella speranza che i resti siano divisi 3-2 con il Re in Sud. Ma non basta: occorre che chi ha due quadri soltanto non abbia la Dama di cuori, in modo da affrancare il suo taglionde al terzo giro con il 10. In questo caso, naturalmente il sorpasso alla Dama di cuori il contratto sarebbe mantenuto. Ma l'ipotesi non si verifica. Sortagliata la terza quadri con la Dama, Sud ripete picche e penalizza l'impegno.

Vediamo invece che cosa capita se il giocante taglia la seconda fiori con il Fante di atout. Vi è un solo modo logico per proseguire la giocata: battere Asso e Re di cuori nella speranza che cada la Dama. Ma la Dama non cade. A questo punto il giocante può solo muovere piccola picche e per la difesa è il momento decisivo: basta che Nord non passi una del suoi due cuori e il contratto è battuto perché il sorpasso, una volta venuto in presa con la Dama di cuori ripeterà picche e il giocante dovrà cedere due prese nel colore. Ma se Nord sbaglia e passa il Re o la Dama, Sud fa il «colpo» perché cederà solo una presa a picche e manterrà il contratto.

(A cura di Piero GASCO e Rodolfo PEDRINI)

Soluzione del cruciverba di ieri

A	N	T	E	R	A	■	D	■	B	M	A	T	A	S	S	A
S	I	A	M	■	B	A	T	I	S	C	A	F	O	■	A	S	T	E	R
■	C	L	U	B	■	M	E	S	C	E	R	E	■	A	R	C	A	T	E
R	O	■	■	A	■	O	R	S	O	L	A	■	A	T	T	E	N	T	A
A	L	A	C	R	E	■	R	E	I	E	T	T	O	■	A	N	C	A	■
F	A	R	A	D	■	N	A	T	A	N	T	I	■	A	R	D	O	R	E
■	■	S	N	O	B	■	F	A	T	T	O	R	E	■	U	E	■	I	R
■	S	E	N	T	I	M	E	N	T	A	L	I	■	O	G	N	I	■	O
Z	O	N	A	■	C	A	R	T	O	N	I	■	P	L	A	T	A	N	I
A	L	I	■	C	A	R	M	E	L	O	■	S	E	I	■	E	D	E	N
R	I	O	N	E	■	E	A	■	I	■	C	A	R	O	N	■	■	T	L	A

IL GIOCO DEGLI scacchi

Soluzione del problema di ieri: 1. Cc2

Il problema

M. Niemeijer (Olanda)
Il Bianco matta in 2 mosse

Il controgambetto Volga

(terza parte)

11) 6. Cc3,d5 7. Cf3 g4. A questo punto le continuazioni sono numerose: ne riportiamo alcune.

*a. e4,A x f1 8. R x f1,Ag7 9. g3,0-0 10. Rg2,Cbd7 (oppure 11. ...,Ce8 12. Te1,Cb6?, come giocò Browne contro Gligoric, 1967. Da Mompantero era venuto a Susa e aveva sposato Margherita Alpe nel 1871. Sette anni più tardi erano nati due figli, gemelli: Ovidio e Francesco Emilio. Poi la moglie se n'era andata, stanca del carattere violento di lui. Giovanni Cugnetto aveva allora accolto in casa una certa Giacomina, molto ammirata e assai più giovane, che sarebbe la donna di cui il garzone si era innamorato. Questo, secondo quanto è stato finora accertato. Tuttavia le indagini sono molto complesse: del garzone non si sa nulla; tranne che forse si chiamava Toni e veniva da Sant'Antonino.

Frattanto si tenta una ricostruzione del delitto: il fornaio avrebbe sorpreso il giovane rivale nel sonno, lo avrebbe tramortito con una randellata e poi finito con un colpo di pietra alla gola.

Alessandro Rigaldo

i lettori ci scrivono

Avete trovato una borsa?

«Domenica ho lasciato in piazza S. Rita, la borsetta con 50 mila lire, nella macchina. I soliti ladri se ne sono impadroniti. Ora penso che ai ladri la borsa non interessi e quindi l'avranno gettata via. Chi l'avesse trovata potrebbe portarla alla chiesa di S. Rita dato che c'erano diverse cosette a me care. Spero che "Stampa Sera" non voglia negarmi il favore di pubblicare questa mia richiesta».

Segue la firma

Dopo teatro al Valentino

«L'altro giorno ebbi l'idea di andare con qualche amico a vedermi l'Opera al Teatro Nuovo, era rappresentato il Trittico. Finito lo bello e pregevole spettacolo ci avviammo all'uscita per aspettare il taxi. Con sorpresa abbiamo notato la totale assenza di questi mezzi pubblici (all'estero fuori dall'uscita dei teatri, ce ne sono code interminabili). La moglie del mio collega, il quale era anche amico e compagnia, dovette attraversare il corso per telefonare al taxi e si è sentita rispondere che non sapevano dov'era il Teatro Nuovo! Dopo una ventina di minuti finalmente un è arrivato uno. Io andai ad aspettare il tram n. 15, ed aspettai per ben 40 minuti, erano le 23,45!

«Nell'attesa del tram, vedevo gente uscire dal cinema, e c'erano cinque o sei giovanotti di altri lidi che con aria provocatoria, si divertivano mettendosi nel mezzo di via Madama Cristina a fermare tutte le macchine che passavano. Arrivato il tram, domandai il perché di questi forti intervalli tra un tram e l'altro, al bigliettaio. Questi rispose con il silenzio più significativo. Un bell'incoraggiamento per gente che desidererebbe andare a Teatro.

«I dirigenti di questa città non sono mai stati all'estero?».

Prof. Tino Carroni

Un liquorino al banco

«Domenica sono uscita per andare a prendere una boccata d'aria e ingerirmi per un giorno dal caos della città. Io e il mio fidanzato ci siamo spinti fino quasi a Orbassano. Qui ci è venuta sete di qualcosa. Siamo entrati in un bar e abbiamo ordinato al banco, nota bene in piedi, due Amaretti di Saronno. Poi abbiamo chiesto di pagare. Ci credi? 800 lire. Nota che erano le 2 del pomeriggio. Ci siamo spaventati, se ci fossimo seduti quanto avremmo pagato?».

Segue la firma

il rebus

di Italo Nevitt

(3-7-1-3-7)

SOLUZIONE:
U NAVE, T (ure A, T ISOLA
V a TRE CAVALLI

Le partite

Reshevsky-Toran (Torneo Clare Benedict, 1970): 1. d4,Cf6 2. c4,e6 3. d5,b5 4. c x b5,a6 5. b x a6, A x a6 6. Cc3,d6 7. Ag2,Ag7 8. Cf3,0-0 9. 0-0,Cbd7 10. Te1,De7 11. e4,Cg4 12. Af1, A x f1 13. T x f1,Tfb8 14. De2, Db7 15. Cd2,Cgf6 16. Cc4,Da6 17. Te1,Tb4 18. Cd2,Ce5 19. Cd3,Ad7 20. Cc2,Tab8 21. D x a6,T x a6 22. Td1,Ce6 23. b3,Cd7 24. Td3,Cde5 25. Td1,Cf3+ 26. Rg2,A x c3 27. R x f3,A x a1 28. Il Bianco abbandona.

O'Kelly-Toran (Ciot, 1970) 1. d4,Cf6 2. c4,e6 3. d5,b5 4. c x b5, a6 5. b x a6,A x a6 6. Cc3,d6 7. Cf3,g6 8. Cd2,Ag7 9. e4,0-0 10. A x a6,C x a6 11. 0-0,Cd7 12. Ce4,Cb6 13. Ce3,Dc8 14. a4,Cb4 15. Ta3,De8 16. Cc5,Db7 17. Db3! ed il Bianco vince alla 38ª mossa (Vranesic - Diez del Corral, Siegen 1970)) 9. e4,A x f1 10. C x f1,De8 11. Cd2,Cb6 12. 0-0,Ag7 13. De2,Cfd7 14. f4 (oppure 14. Cd1 per andare con il Cavallo in e3 e controllare la casa c4, Florian-Darrenmaux, Bagneux 1970) 0-0 15. e5?!, d x e5 16. f5,Tac8 17. Cde3,e4 18. d5,e x d5 19. f5,Ah6 20. Ah6, d5! ed il Nero vince alla 40ª mossa (Lemaire - Darrenmaux, Bruxelles 1971).

7. g3,g6 8. Ag2,Ag7 9. Cb3, 0-0 10. 0-0,Cbd7 11. Cf4,De7 12. De2, Tfb8 13. Tab1,c6! 14. Cb7,Ce5 15. Cg5,Ac8! 16. f3, Cd4! con vantaggio il Nero (Yanofsky-Gheorghiu, Siegen 1970).

b) La risposta 8. g3 si ebbe nella partita Lazer-Benko, Santa Monica 1957 e non si discosta dagli schemi già analizzati.

Continuazioni minori sono, come si è detto, la risposta del Nero 5. ...,C x a6 che non fraintenderemo il Bianco come 5. ...,A x a6. Esempio 6. g3,g6 7. Ag2,Ag7 8. L'0,d6 9. 0-0,0-0 10. Cc3,Db6 con partita.

(fico)

Le partite

Reshevsky-Toran (Torneo Clare Benedict, 1970): 1. d4,Cf6 2. c4,e6 3. d5,b5 4. c x b5,a6 5. b x a6,A x a6 6. Cc3,d6 7. g3,g6 8. Ag2,Ag7 9. Cf3,0-0 10. 0-0,Cbd7 11. Te1,De7 12. e4,Cg4 13. Af1, A x f1 14. T x f1,Tfb8 15. De2, Db7 16. Cd2,Cgf6 17. Cc4,Da6 18. Te1,Tb4 19. Cd2,Ce5 20. Cc2,Tab8 21. D x a6,T x a6 22. Td1,Ce6 23. b3,Cd7 24. Td3,Cde5 25. Td1,Cf3+ 26. Rg2,A x c3 27. R x f3,A x a1 28. Il Bianco abbandona.

O'Kelly-Toran (Ciot, 1970) 1. d4,Cf6 2. c4,e6 3. d5,b5 4. c x b5, a6 5. b x a6,A x a6 6. Cc3,d6 7. Cf3,g6 8. Cd2,Ag7 9. e4,0-0 10. A x a6,C x a6 11. 0-0,Cd7 12. Ce4,Cb6 13. Ce3,Dc8 14. a4,Db7 15. Ta3,Tfb8 16. ha,Cd7 17. h5,Cf8 18. h x g6,h x g6 19. f4,Db4 20. e5,Cb5 21. Df3,d x e5 22. f x e5, Db4 23. D x f7+,Rh7 24. Cf5, g x f5 25. D x f5+,Rh8 26. Ce4, Tf8 27. Cf6,C x f6 28. e x f8,Ah6 29. Tg3,Dd4+ 30. Rh2,T x f8 31. Dg5, il Nero abbandona.

Le miniature

Tal-Bellon (Campionato Europeo a squadre 1970) — 1. e4, c5 2. Cf3, Cc6 3. Ab5, b6 4. 0-0, Ab7 5. c3, g5 6. De4, Tc8 7. D x a 7. Tc7 2. Cd5; e6 9. e x d6 10. Te1, Ae7 11. D x b6, De8 12. d4, Rf8 13. C x c6, A x c6 14. Af4. Il Nero abbandona.

Tukmakov-Panno (Buenos Aires 1970) — 1. e4, c5 2. Cf3, e6 3. d4, c x d4 4. C x d4, Cf6 5. Cc3, d6 6. Ae2, Ae7 7. 0-0, 0-0 8. Ae3, Cc6 9. f4, De7 10. Rh1, a6 11. a4, Ca5. 12. Dd3, Ad7 13. g4, Rh8 14. g5, Cg8 15. Tf3, Cc6 16. Tg1, C x d4 17. A x d4, f5 18. Tb3, e5 19. Cd5, Dd8 20. f x e5, f x e4 21. e6!, il Nero abbandona.

Ferruccio Pezzuto

ANDY CAPP

il fumetto di Reg Smythe

(Copyright «New Blitz»)

SALLY BANANAS

«Strip» di Charles Barsotti

(Copyright «Marka»)

animal crackers

il mondo di Rog Bollen

(Copyright «Marka»)

007

Una cascata di diamanti

Da questa avventura di Fleming è stato tratto l'ultimo film con Sean Connery e Jill St. John («New Blitz»)

OCTOPUSSY

Sotto la neve nel Tirolo è stato rinvenuto un corpo insanguinato. Esso lo spunto della nuova avventura («New Blitz»)

DICK TRACY

e l'astrologo

Sgominata la banda dei ladri di cani, il nostro celebre Dick si trova alle prese con il corpo di un alloglotta. Chi è?

(Copyright «Chicago Tribune» e «Stampa Sera»)

(152 - *Continua*)

Polemiche sui probabili esclusi dal Festival

Weekend di fuoco a Sanremo

dal nostro inviato

Sanremo, venerdì sera.

Comincia il weekend di fuoco della canzone italiana. Fra dissapori, la commissione giudicatrice del XXII Festival di Sanremo ha scelto: trentadue cantanti sono ammessi alla finalissima, altri nove sono rimandati e dovranno presentare un nuovo motivo entro domenica alle ore 13. Lunedì la commissione deciderà, fra queste quarantuno canzoni, quali saranno le sei tutte che ascolteremo sul palcoscenico del Casinò di Sanremo il 24, 25 e 26 febbraio prossimi.

Un pasticcio insomma, una stata tranquilli: Gianni Morandi, anche se figura fra quelli che devono portare una nuova canzone entro domenica, sarà ammesso. Più difficile è il compito di Claudio Villa, che non ha un motivo di riserva e che è fra i rimandati con Marisa Sannia e spera nel recupero dei suoi illustri autori: Sergio Endrigo e Louis Bacalov.

Giova a questo punto chiarire la situazione. I trentadue cantanti giudicati degni di apparire a Sanremo sono: Tony Cucchiara, Tony Dallara, Marisa Sacchetto, Fausto Leali, Angelica, Alain Barrière, Piero Focaccia, Donatello, Bobby Solo, Milva, Michele, Rosalino, Rita Pavone, Lucio Dalla, Nada, Domenico Modugno, Nicola Di Bari, Aura D'Angelo, Roberto Carlos, Gianni Nazzaro, Marcella Bella, Gigliola Cinquetti, i Camaleonti, i Ricchi e Poveri, i Delirium, Peppino Gagliardi, Anna Identici, gli Aguaviva, Pino Donaggio, Carla Bissi, Lara Saint Paul, Miro Reitano.

I nove cantanti che, a termini di regolamento del Festival, possono rientrare in gara presentando una nuova canzone sono: Gianni Morandi, Claudio Villa, i Nuovi Angeli, i Dik Dik, i Giganti, Carmen Villani, Tony Astarita, Delia, Marisa Sannia.

Le decisioni della giuria sono davvero imperscrutabili. Non si capisce infatti in nome di quale ideale venga invitata a ripresentarsi una certa Delia, assai meno conosciuta di altri cantanti «spacciati per «giovani», come Aura D'Angelo che canta ormai da parecchio tempo, e venga invece bocciata anche speranza Orietta Berti, che sarà discutibile, casereccia, milionaria; ma che attira sempre davanti al video dieci milioni di fans.

La stessa cosa si può dire di Tony Renis e Little Tony, veterani del Festival, che però si sono battuti ogni anno con criteri diversi, cercando nuovi risvolti musicali ai loro clichés. E' logico che Luciano Tajoli passi la mano, ma cosa ci fa Tony Dallara al suo posto, cosa ci fa nel palcoscenico di Sanremo '72 questo idolo degli Anni Sessanta? Il grosso guaio è qui: perché, domanderà Doretti, lo sono fuori e Tony Astarita no? E chi sarà in grado di rispondergli?

L'esclusione di Morandi sembra un gioco sapientemente orchestrato. Sì sa, la figura della vittima che si prende la rivincita in tutta umiltà, commuoverà il cuore delle giurie — si spera più attente — che saranno chiamate a giudicare l'opera di questa commissione. Eccolo lì, il grande Morandi, trattato come un esordiente, che porta un'altra canzone e dice: «Giudicatemi voi».

Resta un punto oscuro: fino al drammatico comunicato della giuria, le indiscrezioni più informate davano come escluso almeno che il vincitore di «Canzonissima», Nicola Di Bari. Era reo di avere presentato una canzone. I giorni dell'arcobaleno, giudicata sfacciata (a Dio, pure osceno» tuonava un membro dell'autorevole giuria 8 no a poco prima) perché trattava senza veceri termini della prima esperienza di amore-totale da parte di una ragazza tredicenne.

Ecco dunque la sorpresa. All'ultimo momento, il sanguinoso insulto di milioni di fans con la cacciata di Morandi e la normale ammissione di Di Bari. Cacciati di sono. Il weekend della canzone italiana sarà più sanguinoso del previsto.

Forse la situazione sarà ribaltata: dentro Morandi, fuori Nicola Di Bari, che ha fatto sapere in ogni modo che lui a Sanremo non ci vuole proprio venire. E poiché la commissione è chiamata a giudicare la canzone, non l'interprete, perché un grosso nome (forse José Feliciano) non potrebbe all'ultimo momento prendere il posto del vincitore di «Canzonissima» salvando la faccia a tutti?

Ennio Donaggio

Franco Franchi registra «L'ultimo dei belli», un motivo che non è piaciuto ai giurati

Con l'orchestra Pourcel

Le 3 sere per intero alla "tv,,

ROMA, venerdì sera.

Il Festival di Sanremo, in programma il 24, 25 e 26 febbraio, verrà ripreso per intero dalla televisione. Le prime due serate saranno trasmesse sul secondo canale con inizio alle 21,15; la serata finale, come di consueto, andrà in onda sul Nazionale alle 21.

Per effettuare una ripresa più spettacolare, sul palcoscenico verrà sistemato l'«eidophor», uno schermo televisivo di grosse dimensioni che costituirà la novità dell'edizione 1972 che permetterà alle telecamere di «giocare» con le immagini. Un'altra novità nella scenografia della manifestazione sanremese sarà costituita dall'orchestra, sistemata sul palcoscenico.

Presentatore del Festival sarà Mike Bongiorno, ogni sera affiancato da un'attrice cinematografica diversa, mentre negli intermezzi si esibirà Paolo Villaggio. L'attrice della prima serata sarà Senta Berger. La ripetizione dei motivi sarà eseguita quest'anno dall'orchestra di Franck Pourcel. Romolo Siena sarà il regista della ripresa televisiva.

(Ag. Italia)

COSÌ TWIGGY AL DEBUTTO

Così era Twiggy, ieri sera all'Empire Theatre di Londra, per la prima del suo film «Il boy-friend» (Telefoto)

PLACIDO DOMINGO a Torino per l'ultima della "Tosca,,

PESO MASSIMO DELLA LIRICA

Placido Domingo

Il «peso massimo» della lirica Placido Domingo, con il personaggio di Cavaradossi della Tosca che ha interpretato a Torino e per la prima volta in Italia, ha conquistato il pubblico. E' un tenore semplice e simpatico, forse ancora un po' stordito dalla popolarità di questi ultimi tempi.

— Sono nato a Madrid in una famiglia di cantanti-attori di varietà. Ci trasferimmo a Città del Messico e in quel Conservatorio studiai pianoforte e composizione. Per il canto non ho avuto maestri, soltanto consigli. Inizial come baritono e mi ritrovai tenore. Esordii a 19 anni nel Rigoletto e poi nella Traviata.

Interpretando accanto ad un soprano messicano L'elisir d'amore, ebbe inizio quello dell'amore e del matrimonio che gli ha dato tre figli ed una famiglia meravigliosa.

— Anche se ho soltanto 31 anni, non è vero che la mia carriera sia un miracolo. A Tel Aviv ho lavorato per oltre due anni in 200 recite e con 53 opere.

Oggi si considerano il celebre teatro il Metropolitan, il Covent Garden, il Teatro d'Amburgo e fino al 1975 non escludo che brevi pause. Alla Scala ha debuttato nel 1969 nell'Ernani e nel prossimo aprile è attesa per Aida.

— Mi è spiaciuto giungere a Torino il giorno precedente la recita, ma Cavaradossi mi aveva informato almeno con un anticipo di due anni!

Osservando bene questo ragazzone, fuori del palcoscenico, si ci domanda se tanto boom artistico sia stato costruito, oppure, veramente, ci siano le sue doti eccezionali. Ama stare in mezzo alla gente, giocare al calcio, portare i figli al Lunà Park. La casa nel New Jersey è in disarmo. La trasferisce a Barcellona perché i figli tornino in patria. Placido è il nome di suo padre, il suo è quello di uno dei ragazzi. Purtroppo nella vita del cantante-solista non ci è più posto di placido. Sino al 30 gennaio scorso lo posto ancora 761. Ma, nel volgere di qualche mese solo un miliardario potrà tenerne il conto.

«Sono i bollenti spiriti di quest'anno» commenta la bella consorte moglie che, ultima musicista, è il suo critico più severo. Anche noi speriamo che il superman della lirica voglia limitare le sue prestazioni, soprattutto se vorrà raggiungere il traguardo di Otello in piena forma. Una sosta la farà, nel 1974, ad Amburgo, ai cavalieri di Campionato mondiale di calcio. E Domingo per oltre un mese canterà soltanto in quel Teatro e da allora diventerà anche spettatore.

Il sacrificio più grande? Il digiuno prima delle recite. Dopo, non fiori, ma un gran boccale di birra ed una cena abbondante. L'abbiamo molto richiedente: dia di portare, quanti ne concederà allorché canta. Poi, rilassato e soddisfatto va a dormire. E' quando la sera si... Placido è vien sonno non resta che andarsene, augurandogli che la buona stella vegli sul riposo e lo risvegli in tempo per l'aurea del mattino. Desidera ritornare in futuro a Torino. Ma quanti anni prima dovranno intitolarlo?

★ ★

Accanto a Domingo, Tosca è Marcella Reale. «Quale coincidenza. Canteremo insieme a Tel Aviv e ci ritroviamo, dopo tanti anni, a Torino».

Il soprano italo-americano ha lunghi capelli color carota ed ebbe i primi applausi a San Francisco con Mimì a 14 anni. Una borsa di studio le permise di venire in Europa ed in Italia debuttò a Trieste.

— Risiedo con i genitori a Lugano. Sono molto impegnata: dal Sud-Africa all'Australia, alla Germania. Quando è possibile porto con me il mio cocker che è l'unico compagno delle mie brevi vacanze: andiamo a caccia. Ho l'hobby degli oggetti orientali, soprattutto pappagalli, poiché il personaggio che più amo è Butterfly.

C'è un nome prestigioso nella sua vita che sussurra non commendatore: Lotte Lehmann, la sua maestra.

— Che cosa ha provato ritrovandosi accanto a Domingo?

— e Con Placido tutto è facile. E' comunicativo ed umile nel servire i suoi personaggi. Per me è sempre quello di Tel Aviv (con qualche chilo in più). Feci una Tosca non riuscita e salvarlo. Già, questa fatica [illegible] Puccini».

Maria Ajani

stasera alla Tv

UN CASO CLINICO

SECONDO CANALE: la commedia tratta da un racconto di Buzzati al posto di Ibsen. E' interpretata da Aroldo Tieri e Giuliana Lojodice - SUL PRIMO: «A-Z» e le Olimpiadi da Sapporo

Giuliana Lojodice e Paola Gassman durante la registrazione tv di «Un caso clinico»

Nella serata dedicata alla prosa (ore 21,15 Secondo Canale) era prevista la trasmissione del dramma di Ibsen «Le colonne della società», sostituito, interrompendo così il ciclo in corso su «L'uomo e la società nel teatro» dalla commedia **Un caso clinico** di Dino Buzzati, mandato in onda per rendere omaggio alla memoria dello scrittore e giornalista recentemente scomparso.

Si tratta della più riuscita tra le opere teatrali di Buzzati che sviluppò l'azione scenica sulla trama di un suo racconto, «I sette piani» pubblicato nel 1942 nel volume «I sette messaggeri»), metafisica avventura di un individuo che, preso nell'implacabile ingranaggio di un misterioso nosocomio, finisce per essere gradualmente svuotato d'ogni forza vitale. Il copione, affidato a Giorgio Strehler, fu rappresentato per la prima volta nel 1953 con felicissimo esito dal Piccolo Teatro di Milano, protagonista Tino Carraro ed ottenne, quello stesso anno, il Premio St-Vincent per il teatro. L'anno dopo fu messo in scena con successo a Parigi ed a Berlino.

L'edizione televisiva proposta stasera è stata curata dal regista Massimo Franciosa e vede nel ruolo del protagonista Aroldo Tieri, affiancato da Giuliana Lojodice, Elsa Merlini, Andreina Paul, Claudio Gora e Luciana Negrini.

La vicenda è quella kafkiana di un dinamico uomo d'affari, Giovanni Corte, del momento in cui egli avverte i primi segni della crisi fisica e spirituale che lo distruggerà e che sopraggiunge nella fase più intensa e produttiva della sua attività. Allarmato da alcuni sintomi (stanchezza ed allucinazioni), si la convincere al ricovero in una clinica austera ed organizzata in modo tale che ad ognuno dei suoi piani corrisponda un preciso stadio della malattia dei pazienti.

Il decorso della sua malattia, incurabile, è appunto rappresentato attraverso il progressivo distacco dalla vita nel salire in ascensore i sette piani (siamo in una modernissima clinica, a sviluppo verticale) e le umiliazioni che deve subire da parte di medici ed infermiere.

★ ★

I programmi del Nazionale sono aperti, alle 21, dalla rubrica giornalistica AZ: un fatto, come e perché curata da Luigi Locatelli e condotta in studio da Enzo Maistrostefano. L'argomento non è stato reso noto.

Alle 22, secondo collegamento, via satellite con Sapporo per le gare dell'XI Olimpiade invernale. E' prevista la ripresa di [illegible] 30 chilometri di fondo, del pattinaggio veloce, del salto, dell'hockey su ghiaccio, della slittino singolo e del bob a due.

d. g.

oggi sul video

primo canale

15 — Trasmissioni scolastiche per le medie
17 — Per i più piccini (Tuttocirco)
17,30 Telegiornale del pomeriggio
17,45 La tv dei ragazzi (Cartoni animati - Vacanze in Irlanda)
18,45 Spazio musicale
19,15 Sapere (Problemi di sociologia)
19,45 Sport - Cronache italiane
20,30 Telegiornale della sera
21 — A-Z: un fatto, come e perché
22 — XI Giochi Olimpici invernali
23 — Telegiornale della notte

secondo canale

21 — Telegiornale
21,15 Un caso clinico di Dino Buzzati, con Aroldo Tieri e Giuliana Lojodice

i programmi di domani

PRIMO CANALE — Ore 10,30: Trasmissioni scolastiche per le medie; 12,30: Giochi Olimpici invernali; 13,30: Telegiornale; 14: Cronache italiane; 15: Trasmissioni scolastiche per le medie; 17: Per i più piccini; 17,30: Telegiornale; 17,45: La Tv dei ragazzi; 18,40: Sapere; 19,10: Rapporto sulla pesca; 19,50: Sport - Cronache del lavoro; 20,30: Telegiornale; 21: Sai che ti dico?; 22,15: Sestante; 23: Telegiornale.

SECONDO CANALE — Ore 21: Telegiornale; 21,15: Mille e una sera; 22,05: XI Giochi Olimpici invernali.

oggi alla radio

nazionale

Giornale radio: ore 13; 14; 15; 17; 20; 23
13,15 I favolosi: Ray Charles
13,27 Una commedia in trenta minuti: «Irma la dolce» di Alexandre Breffort
14,10 Buon pomeriggio
16 — Onda verde
16,30 Per voi giovani
18,20 Come e perché
18,40 I tarocchi
18,55 Italia che lavora
19,10 Opera fermo-posta
19,30 Pianista Brasile
19,51 Sui nostri mercati
20,15 Ascolta, si fa sera
20,30 Andata e ritorno
21,15 Concerto. Hiroshi Wakasugi
23,10 I complessi si spiegano

secondo

Giornale radio: ore 12,30; 15,30; 16,30; 22,30; 24
13,40 Lei non sa chi sono io!
15 — Hit Parade
15,35 Quadrante
15,50 XI Giochi Invernali di Sapporo
14 — Su di giri
14,30 Trasmissioni regionali
15 — Discoudisco
16 — Seguite il capo. Edizione speciale di Cararai
18,15 Giradisco
18,40 Punto interrogativo
19 — Licenza di trasmettere
19,35 Quadrifoglio
20,10 Supercampionissimo
21 — Mach due
22,40 Un americano a Londra di Wodehouse
23 — Bollettino del mare
23,05 Si, [illegible]
23,20 Dal V Canale dalla Filodiffusione: Musica [illegible]

terzo

Giornale radio: ore 18; 21
12,10 Meridiano di Greenwich - Immagini di vita inglese
12,30 Avanguardia
13 — Intermezzo
14 — Children's Corner
14,20 Lucio Dalla di Milano
14,30 Musiche cameristiche di Anton Dvorak
15 — Il buon soldato Svejk
17 — Le opinioni degli altri
17,10 Listino Borsa di Roma
17,20 Fogli d'album
17,45 Scuola Materna
18,15 Quadrante economico
18,30 Bollettino trasmissioni strade statali
18,45 Piccolo pianeta
19,15 Concerto di ogni sera
20,18 Lingua e gergo
20,30 Ezra Pound e quelli del 1914
22,10 Parliamo di spettacolo

TEATRO REGIO al NUOVO
Domenica 6, ore 15,30
Boris Godunov
Dirett. GIANFRANCO RIVOLI
Regista FRANCO ENRIQUEZ
TUTTO ESAURITO
Martedì 8 ore 21
Boris Godunov
Biglietti botteghino Piazza Castello

RISTORANTE
IL CALDERONE
CASTAGNETO PO - 912.973
Questa sera
SPETTACOLO CABARET
Prenotazioni telefoniche

WEEKEND
«Il salotto della collina»
JO FEDELI show
9 elementi 9
Sabato 5
VEGLIONISSIMO di CARNEVALE
Pranzi serali
Str. Traforo Pino - Telef. 890.020

SWING club
(Via Bolero 25)
Sino a sabato 5
BERNAL BLUES BAND
Concerto Folklore Mississippi

LE CUPOLE
CAVALLERMAGGIORE
Domani sera
Per voi giovani
La Nuova Idea
Cav. 1500 - Dame 1000
Nel 2° Salone
BALLO LISCIO
Compl. VECCHIE GLORIE del M° GALLIZIO

LA PERLA
Ore 21 venerdì eleganza per le Vecchie Glorie e Amanzoli del Tango Valzer Polka Mazurka
NINO GALLO
annuncia il cantante simpre richiesto
Carlo Pierangeli
in motivi d'operetta e canzoni di successo
G. Musso, A. Gioda, A. Zanzi
Cav. abito nero o blu smoking Dame sera o pomeriggio

DU Parc
GARA di BALLO LISCIO
Valzer - Polka - Mazurka
2° giradisco 1'ultimo euro

Incontro con Renato Ghiotto — Stasera alle 21,15 nella libreria «Il torchio» di corso Mancalieri 3/b. Presentazione di Loranzo Mondo, dibattito a cura di Mariapia Bonanate.

Teatro Erba — Alle 21,15, la prima di «Processo a Giordano Bruno», novità di Mario Moretti, con il gruppo «Il collettivo» e Lino Troisi.

gallerie e musei

ACCADEMIA: Ricordo Tota.
APPRODO: mostra pittura La Vopi.
ARTE CENTRO QUAGLINO (p. S. Carlo 177, tel. 311.101-332.402).
Alla Galleria Zanatti Colley.
Alla Sala Michelaz Mingozzi.
DANTESCA: Filippo Lalenne.
GALATEA: opere cinetico-luminose di Giorgio Ghisi.
GALLERIA POGLIATO (v. Maccalè 9): personale del pittore Carlo Mignoli.
GALLERIA DAVICO (Gall. Subalpina 30): personale di Romano Campagnoli.
GIOLI (p.zza Solferino 7, t. 534.473): «Lo Tecnico Mole» di Casalino, Deve, Migneco, Pasquali. Or.: 10-13; 16-20.
I PORTICI (P. Milca 10, t. 553.150): Alberto Giacometti, opere di grafica.
IL FAUNO (personale Nimi Rikhiar.
LA BUSSOLA (via Po 9): Mostra personale di Robert Carroll. Orario 10-13; 16-20.
LA PARSIFAL (corso Moncalieri 47): Antonio Salsano.
LA TAVOLOZZA (c. Re Umberto 33): Personale di Dionisio Greco.
LE IMMAGINI (Rocca 2, t. 885.795): Personale di Franco Angeli.
MARTANDI: Frank Kupka.
VIOTTI (v. Viotti 8/c): Personale di Bruno Saturnia.

GALLERIA D'ARTE MODERNA: dalle 9 alle ore 20.
MUSEO DI PALAZZO MADAMA: dalle ore 9 alle 20 (chiuso il lunedì).
BIBLIOTECHE CIVICHE: dalle 9 alle 12,15; dalle 13 alle 20 (chiuso la domenica).
MUSEO NAZIONALE DEL CINEMA (Palazzo Chiablese): alle 16,30-21,15 Personale di Paolo Spinola «La donna invisibile», di P. Spinola, con Giovanna Rajti, Carla Gravina, Anita Sandre, Silvano Tranquilli (Italia, 1970, colori, minuti 92, visto: 18).

SI INAUGURA stasera ore 21 alla
BUSSOLA
Via Po 9
La «PRIMA» personale a Torino del PITTORE
Robert CARROLL

Alla GALLERIA de IL GIORNO
MILANO - C. Vittorio Emanuele 6 espone
MIMI SCHIERONI
Orario 10-12,30 - 16-19
Chiusura il 7 corrente

Un accordo del Regio con il «Viotti» di Vercelli

Vercelli, venerdì sera.

(w. n.) Il Teatro lirico sperimentale del liceo musicale «Viotti» di Vercelli e l'Ente autonomo Teatro Regio di Torino hanno stipulato una convenzione, valevole due anni, per la preparazione a Vercelli dei saggi della sezione di canto del concorso «Viotti». Gli artisti ritenuti idonei saranno utilizzati dal Regio, a suo giudizio e con compenso contrattuale, in recite liriche e concerti.

Sei sono attualmente i cantanti che frequentano con regolare borsa di studio il corso di Vercelli. Con gli altri artisti del concorso «Viotti» stanno preparando la «Butterfly», che andrà in scena il 23 febbraio prossimo al Regio. Successivamente gli artisti verranno preparati, per alcune parti, in «Traviata» e «Messa da requiem».

Da OGGI al
Grande IDEAL
Lo spettacolo più pazzo e scatenato del secolo
VITTORIO CAPRIOLI
ORCHIDEA DE SANTIS
MIKE FORREST
LUIS GALLARDO
GIANCARLO GIANNINI
ALDO GIUFFRE
PHILIPPE LEROY
HAYDEE POLITOFF
GIANCARLO PRETE
LUCIANO SALCE
GIORGIO TEDESCHI
FRANCA VALERI
con ROSANNA SCHIAFFINO
e con VITTORIO DE SICA
Regia ENZO G. CASTELLARI

Colosseo - Fortino
L'urlo che udrete potrà essere il vostro
CLINT EASTWOOD - JESSICA WALTER
BRIVIDO nella NOTTE
TECHNICOLOR ★ VIETATO MINORI 14 ANNI

HOTEL
VITTORIA GRATTACIELO
ANNA DI TAGGIA
1ª categoria - Tel. 0184/43.495
Sul mare - 3 km. da Sanremo.
Tutte camere con bagno.
Piscina riscaldata.

Dott. P. ADLER - Specialista
Malattie della pelle e veneree
Torino - Via C. Battisti 3 ang. via Roma
Ore 16,30-19; 19-20; festi. 10-12; t. 545.666

Alla Fonte dei Pizzi
Via delle Orfane 2 - Torino
Telefono 542.543
Pizzi, ricami per vestiti, camiserie bisacchette. Specialità per lavaggio, cuscini e veli per chiesa. Assortimento copriletti, pizzi Venezia - Cantù - Bruxelles, lenzuola, Filati D.M.C., tolerie da ricamo. Servizi say. di ricami a mano.

E arrivato all'aeroporto, festeggiato da una grande folla, il Signor Thermos, diventato famoso per aver inventato, dopo molte ricerche, l'acqua calda. Poveretto!!! Come soffre!!! Si ostina a non usare il famoso Callifugo Chiarelli che è in vendita in tutte le farmacie di città e di paese.

vidor cashmere shop
COLLEZIONE Vidor
SALDI sconto sino al 50%
via roma 338 tel.547654
maglieria in cashmere lambs wool lana
GRATIS OFFERTA tessera sconto 10%

STAMPA SERA
Venerdì 4 - Sabato 5 Febbraio 1972

dove andiamo questa sera

7
Anno 104 - Numero 29

Claudio Villa incontra oggi alle 17,30 soci e pubblico al Circolo della stampa: è la polemica vigilia di Sanremo

teatri, ritrovi a Torino

ALFIERI: stasera ore 21,15 « Per disgrazia ti sagrin », Balocco, Lombardo, Bonifogli. Prenot. Teatro tel. 335.440.

CARIGNANO: stasera ore 21,15 Macario in « Impresa trasporti », Ultimi 3 giorni. Prenotazioni vendita biglietteria teatro via Roma 49, telefono 544.582.

ERBA: questa sera ore 21,15 « Il Collettivo » presenta « Processo di Giordano Bruno », privato. 690.467.

TEATRO REGIO (Al Nuovo) oggi riposo. Domenica 6, ore 15,30 « Boris Godunov ». Dir. G. Rivoli. Tutto esaurito.

TEATRO STABILE - TEATRO ALFIERI: da martedì 8 « Il provocatore » da opere d'autore » di Luigi Pirandello, Regia e interpretazione di Tino Buazzelli. Prenotaz. V. Rossini 8, tel. 878.342/43 e Teatro Alfieri tel. 335.440.

TEATRO STABILE - TEATRO CARIGNANO: da martedì 8 « Arden di Feversham » di anonimo elisabettiano. Teatro Stabile dell'Aquila. Regia di Aldo Trionfo. Prenotaz. V. Rossini 8, tel. 878.342/43

TEATRO STABILE - GOBETTI: ore 21 « Venezia nemica Europa », di Domenico Perrini; regia di Franco Enriquez, con Corrado Pani. Prenotazioni via Rossini 8, telefono 878.342 e « La Stampa », via Roma, telefono 535.112.

'L BOGIANEN CABARET (via Chanoux 2, ang. c. Francia, telefono 233.090), tutte le sere: Livia e i Sabbia. Pedro e Rosario.

GIANDUIA MARIONETTE (v. S. Teresa 5): domani ore 16 « Pinocchio 1972 ». Prenot. La Stampa v. Roma.

ALCIONE: Cercanet de strip-tease, con P. Rock, Milenka ed Enrico. Cesar al tas. Viet. 18. Ore 16,30 21,30.

PALAGHIACCIO: 15-17,45; 21-21,30.

AL BAGATELLE (Lanzovitz 21; 31, AL FLORIDA (p. Solferino, 542.822 ore 21 bl. Cardilia.

ARLECCHINO: ore 21 Iacopo.

BELLE ARTI: ore 21 Compl. I Giusti.

CASTELLINO: al Gilon Fattori.

COLLEGE CLUB (v. Le Chiuse 13, p.zza Statuto, tel. 471.150).

GAUDIOI riposo.

GAY SALA: ore 16,45-21 La 5ª Strada.

LA PERLA: ore 21 Augusto Dramdi.

LE BOI: ore 21.

REPOSI: 21 Roby e i Gentlemen.

TROCADERO: ore 21 ? Trioli ?.

AL 2000: Stradella 83, tel. 390.714.

BOCCACCIO (corso Mancalieri 143, telefono 683.864).

MINI CABARET (U. Saretzka 353, tel. 613.660). Ristorante tipico piemontese.

SWING CLUB (v. Bonzo 13): Sensazionale Dixie Band con il Quartetto Folklore dei Mastrapost.

MOULIN ROUGE: tutte le sere attrazioni, ecc. Luciana Pollio.

SAN GIORGIO - Valentino: Ristorante Danching: Gianni e Johnny, canta Albertina.

SICANER PIANO BAR (v. C. Battisti 4): v. Romolo Bernard Thomas.

WEST END CLUB (strada Traforo Pinelo) ore 21: Giorgio Babocco.

ABATJOUR (via Sacchi 28, telefono 541.035) ore 21.

BABY NIGHT LA CLOCHE - Stasera (Sig. Traforo Pino 100, telefono 794.213).

CAPRICE (Sacchi 16, t. 531.928) 21.

HOLIDAY (Viaz. 3, t. 31.736) 21.

LEBI (v. Vill. Lin. 84, 534.943) 21.

LA GROTTA DANZE (via S. Tommaso 18, telef. 543.207) Locale riservato.

LIDO WHISKY (Moncal. 422) 21.

LIDO W 2 (Moncalieri, 422) 21.

VILLA GAY DISCOTECA: 21.

WHISKY NOTTE (t. 687.762) 21.

cinema prime visioni

CRITICA — PUBBLICO

Capolavoro — Grande successo
Ottimo — Spettacolo
Favorevole — Divertente
Discreto — Discreto
Mediocre — Scarso

AMBROSIO (c. Vittorio Emanuele 33, t. 547.007) Lisbon indagine una schiarpa gialla, di René Clément, con Faye Dunaway, Frank Langella, Barbara Perkins, Maurice Ronet (Francia - Colori) — Coppie in vetta (Cinerama) (Usa - Colori) — Un vecchio di settecento milioni. ★ Drammatico

Critica	Pubblico	Orario	Ingr.
●●	○○○○○	14.30 16.35 18.40 20.45 22.50	1800

ARISTON (v. Lagrange 31, t. 545.147) L'uomo dalla pelle dura di Franco Prosperi, con Robert Blake, Catherine Spaak, Tomas Milian, Ernest Borgnine (Italia - Colori) — Giovane baby colpevole (a cinque dollari al giorno) — Lezioni del modello gualtiero americano. Vietato 14. ★ Giallo-spettivo

Critica	Pubblico	Orario	Ingr.
●●	○○○○○	14.30 16.30 18.30 20.30 22.50	1200

ARLECCHINO (c. Sommeiller 22, t. 587.190) Continuavano a chiamarlo Trinità, di E. B. Clucher, con Terence Hill, Bud Spencer (Italia - Colori) — Nuovo passi pisaprache dallo stregone giustiziere e raddolcimento di toni e del suo carattere, o amano fratello. ★ Western

Critica	Pubblico	Orario	Ingr.
●●	○○○○○	14.30 17.10 19.30 21.30	1000

ASTOR (v. Vittorio 6, t. 519.516) Gli Artisocrati, di Wolfgang Reitherman, con talenti personaggi per una vivace storia realizzata dalla prod. Disney e parlata in italiano. (Usa - Colori). ★ Disegno animato Il richiamo delle nature (Usa - Colori). ★ Dan.

Critica	Pubblico	Orario	Ingr.
●●●	○○○○○	14.30 16.20 18.30 20.40 22.50	1200

CENTRALE D'ESSAI (v. C. Alberto 27, t. 540.116) Il distributore dello Stato libero di Bananas, di Woody Allen, con Woody Allen, Louise Lasser (Usa - Colori) — In una vicenda carica-turistica conferma le doti comiche d'un brillante attore-regista al paradosso in giro la dinastura, la guerra e la guerriglia, lo spionaggio, il cinema-mistero ecc. ★ Satirico

Critica	Pubblico	Orario	Ingr.
●●●	○○○○○	18.15 [illegible] 22.40	800

COLISEO (c. Vittorio Emanuele 30, t. 510.762) Agente 007: Una cascata di diamanti, di Guy Hamilton, con Sean Connery, Jill St. John, Charles Gray, Lana Wood (G. B. - Scope e colori) — Diavolo gioco di lacrime rosso pel Amsterdam, a Las Vegas, in un casino al ricerche lussuri e gioventù. ★ Avventuroso

Critica	Pubblico	Orario	Ingr.
●●●	○○○○○	14 — 16 — 18.15 20.15 22.30	1000

CRISTALLO (v. Galvo 5, t. 650.150) Cristoforo per un delitto di René Clément, con Alain Delon, Jane Fonda, Lola Albright (Francia 1964 - Cinemascope) — Dopo a sicari stressanti in vari modi e un baro truccato dalla malavita che se restasse allo ure e agli altri. Vietato ai minori di anni 14. ★ Drammatico

Critica	Pubblico	Orario	Ingr.
NIENTE	SIONE	14.30 16.30 18.30 20.30 22.30	1000

DORIA (v. Cravmeri 9, t. 543.422) I cani stanno di Francesco Rosi, con Gian Maria Volontè (Italia - Colori) — « L'uomo dei poculto » a dieci anni dal misfatto della ragica fine, riviste in un film-inchiesta che illumina chi egli fu, che cose volle e quai che fece. ★ Drammatico

Critica	Pubblico	Orario	Ingr.
●●●	○○○○○	14.30 16.30 18.30 20.30 22.30	1000

GIOIELLO (v. Cristoforo Colombo 31, t. 500.760) La sorte nelle tempeste di vento, di Aldo Lado, con Ingrid Thulin, Jean Sorel, Mario Adorf, Barbara Bach (Italia-Germania-Jugoslavia - Colori) — In un cadavere sopravvive il cervello che ricorda i principali avvenimenti del passato. Vietato ai minori di anni 14. ★ Drammatico

Critica	Pubblico	Orario	Ingr.
●●	○○○○	14.30 16.30 18.30 20.30 22.30	1200

IDEAL (c. Seccurio 4; t. 541.527) Totoro lo Forte, di Duccio G. Castellani, con Renato Salvatore, Ida Meo, P. Lorca, A. Alberti, V. Caprioli, G. Giannini (Italia - Colori) — Favola delle guerre di Troia, diventate gara di resistenza intolleranza fra proprietari di condominium (ed centrali). ★ Satirico

Critica	Pubblico	Orario	Ingr.
DOPO LA PRIMA		14.30 16.30 18.30 20.30 22.30	1000

LUX (Galleria S. Federico, t. 541.383) Bella donna indigna Assunta assassinata comunista, di Luigi Zampa, con Alberto Sordi, Claudia Cardinale (Italia - Colori) — Il film proprio su, ma aggressiva e così straziante da incendiare, la Cosenza, parecchi cuori di italiani all'estero. ★ Commedia

Critica	Pubblico	Orario	Ingr.
●●●	○○○○○	14.30 17.10 19.30 22.30	1000

METROPOL (v. Principe Tommaso 6, t. 653.470) La vestale di Satana, di Harry Kumel, con Delphine Seyrig, Daniela Ouimet, Andrea Rau, John Karlen (Francia-Belgio-Germania - Colori — Vampire dal fascino crudele porta le sue assetti alla perversione e alla morte. Vietato ai minori di anni 18. ★ Erotico

Critica	Pubblico	Orario	Ingr.
●	○○○○○	14.30 16.30 18.30 20.30 22.30	1000

NAZIONALE (v. Pomba 7, t. 516.250) L'amante dell'Uomo Maggiore, di Valentino Orsini, con Sonia Bergy, Giuliano Gemma, Bruno Cremer, Nicoletta Machiavelli (Italia - Colori) — Al confine russo-polacco, dopo la rivoluzione, avventure e amori d'un contrabbandiere in simpatia alla libera. V. m. 14. ★ Drammatico

Critica	Pubblico	Orario	Ingr.
●●	○○○○○	14.30 16.30 18.30 20.30 22.30	1000

REPOM (v. XX Settembre 13, t. 531.400) Oceano, di Folco Quilici, con Memor Reno e altri interpreti scelti tra la popolazione indigena (Italia - Tecnicolor) — Da pescatore (Polinesia) a grande multinazionale, l'epica avventura d'un giovane nocchiere, solo in mezzo alle insidie dell'Oceano Pacifico. ★ Documentario

Critica	Pubblico	Orario	Ingr.
●●●●	○○○○○	14.30 16.30 18.30 20.30 22.30	1000

ROMANO (Galleria Subalpina, t. 519.143) Bello al cuore, di Louis Malle, con Lee Masseri, Bosoli Terrosa, Daniel Gelin (Italia-Francia - Colori) — Delicato studio psicologico sull'artista diversità d'un locale consumato tra sudore e figlia. Vietato m. a. 14. ★ Drammatico

Critica	Pubblico	Orario	Ingr.
●●	○○○○○	14 — 16 — 18.15 20.15 22.40	1200

VITTORIA (v. Roma 33a, t. 511.398) 4 mosche di velluto grigio, di Dario Argento, con Michael Brandon, Mimsy Farmer, Bud Spencer, Francine Racette (Italia-Francia - Colori) — Torino, Milano, Roma: compagnone un'ipotetica guerra civile nelle quale diversi delitti creano un clima di terrore. Vietato minori anni 14. ★ Giallo

Critica	Pubblico	Orario	Ingr.
●●●	○○○○○	14.30 16.30 18.30 20.30 22.30	1000

proseguimenti prima visione

AUGUSTUS (presso C.L.N., t. 530.714) La moriadella, di Mario Monicelli, con Sophia Loren, Luigi Proietti (Italia-Francia - Colori — Napoletana confessione una moriadella da portare al ribalzare a New York. Ma non poteva della, per timore di larrazioni, introdurre negli Stati Uniti, sono qua su qual... ★ Commedia

Critica	Pubblico	Orario	Ingr.
●●	○○○○	14.30 16.30 18.30 20.30 22.30	800

CAPITOL (v. S. Dalmazzo, t. 540.409) La Bella arrivò in nave per casi spudorati di vedo sofferenza, di Gianfranco De Bosio, con Milo Manirevi, Rosana Schiaffino. Lino Troisio (Italia-Jugoslavia) — Bottiglione, provaca villanoia conisce tra contadino scapolo e altro scosato. Vietato minori anni 14. ★ Commedia

Critica	Pubblico	Orario	Ingr.
●●	○○○○○	14.30 16.30 18.30 20.30 22.30	700

MAFFEI (v. Principe Tommaso 3, t. 683.334) Vive la morte... no!, di Duccio Tessari, con Franco Nero, Lynn Redgrave, Ell. Wallach, Mario Feto (Italia - Colori) — Sono mentre spogliare tre bizzarri pagliacci privano a un tesoro nascosto e sono immischiati nella rivoluzione. ★ Western

Critica	Pubblico	Orario	Ingr.
●	○○○○○	Ap. 14.30 Film: 15 — 17.20 — 22.35	800

MASSIMO (v. Magenebro 5, t. 810.061) Morte di grandezza, di Gerard Ihry, con Louis de Funès, Yves Nicolaux, Karin Schubert (prima cic Colori) — Brillante racconto mendevisca ambientato alla Corte di Madrid dominata da un avvenimento misterioso e dal suo valtero. ★ Commedia

Critica	Pubblico	Orario	Ingr.
[illegible]	[illegible]	14 — 16 — 18.15 20.15 22.30	700

TORINO (v. S. Donato 5, t. 530.351) La sposa del mondo italiano, di Dino Risi, con Vjo Tognazzi, Virginia Gassman, Yvonne Furneaux, Ely Galleani, Simonetta Stefanelli (Italia - Colori — Al ferri corti maltrattato intimo e atlanta mascalzone ★ Commedia drammatica

Critica	Pubblico	Orario	Ingr.
●●●	○○○○○	14.30 16.30 18.30 20.30 22.30	700

seconde visioni

ALEXANDRA (v. Sacchi 18, t. 511.597) - Ciao la Jesse, Rod Steiger, James Coburn. Tecnicolor scope. ★ Western di Sergio Leone

COLOSSEO (v. M. Cini. 73, t. 651.054) - Bevido nella notte, Clint Eastwood, Jessica Walter. Colori. Vietato minori anni 14. ★ Drammatico

ERBA (corso Mancalieri 241, t. 660.467) - Domani: I viaggi di Gulliver. ★ Disegno animato, da Swift

FARO (v. Po 30, t. 837.214) - Trastevere, Nino Manfredi, Ottavia Piccolo, Rosanna Schiaffino. Colori. Vietato minori anni 14. ★ Commedia drammatica

FIAMMA (c. Trapani 57, t. 372.037) - Trastevere, Nino Manfredi, Ottavia Piccolo, Rosanna Schiaffino, Technicolor. Viet. 14. ★ Commedia drammatica

FORTINO (v. Cigna 47, t. 686.560) - Bevido nella notte, Clint Eastwood, Jessica Walter. Colori. Vietato minori anni 14. ★ Drammatico

HOLLYWOOD (c. R. Margh. 108, t. 857.924) - La notte dei demoni, Pierre Brice, Patricia Viotti. Colori. Vietato minori anni 18. Ap. 14,45; Ult. 22,35. ★ PRIMA VISIONE - Horror

LA PERLA (v. De Gasperi 28, t. 584.791) - Love story, Ali Mc Graw, Ryan O'Neal. Colori. ★ Drammatico

MASSAUA (p. Massaua 9, t. 705.805) - Un uomo chiamato Volpe bianca, George Mitik, Horst Schulze. Colori. ★ PRIMA VISIONE - Western

ORFEO (p. Carlina, t. 518.114) - Jungla erotica, Dare Perron, Carrie Rochelle. Techn. scope. Vietato 18 anni. Ap. 14,30; Ult. 22,30. ★ Avventuroso erot

PRINCIPE (v. P. d'Acaia 45, t. 780.371) - La notte dei demoni, Farrida Viotti, Pierre Brice. Colori. Vietato 18. Ap. 14,45. ★ PRIMA VISIONE - Horror

STATUTO (v. Cibrario 16, t. 487.051) - Gli ia rosa, R. Steiger, I. Coburn. Techn., con vist., or. 14; 16,45; 19,30; 22,15. ★ Western di Sergio Leone

ZONA CENTRO

ALCIONE (c. R. Margh. 134, t. 287.400) - Carogne di sera sono, con P. Rock, Milenka, Serena Cesar, Isa. Viet. 18. Or.: 16,15-22,30. ★ Spettacolo teatrale

ALPI (v. Garibaldi 30, t. 545.349) - Era San Galdi Le chiamavano e cani da, Robert Wood, S. Biondo'. Colori. ★ Western

MILANO (v. Milano 9, t. 530.255, aperi. 10) - I lunghi giorni dell'odio. Colori ★ Drammatico — Sei cinquecento carogne. Colori. ★ Avventuroso

OLIMPIA (v. Garibaldi 2, t. 548.586) - La preda del cannone. Colori. ★ Drammatico

PO (v. Po 22, t. 310.498) - Fermo a Ciccio e il pirata Barbanera, Franco Franchi, Ciccio Ingrassia. Colori. ★ Farso

P. NUOVA (v. Nizza 17, t. 653.190, aperi. 10) - I due figli di Ringo, Franchi, Ingrassia, Colori. ★ Farso — Il giorno della civetta, Claudia Cardinale, Franco Nero. Colori. ★ Mafia in Sicilia

REGINA (c. Reg. Margherita 127, t. 530.883) - Un nome chiamato Volpe Bianca, George Mitik, Barbara Bryll. Techn. ★ PRIMA VISIONE - Western

ZONA CROCETTA - S. RITA - MIRAFIORI

ADRIANO (v. Sacchi 93, t. 587.715) - Un prigione per il patibolo, J. L. Trintignant, Florinda Bolkan. Technicolor. Vietato 18 anni. ★ Poliziesco

GIARDINO (v. Montebello 82, t. 326.873) - 4 tocchi di campane, K. Douglas. Tecnicolor. Non vietato. ★ Western

MIMAFIORI (c. Casenza 80, t. 580.867) - Cash Cash, Anna Servan, Una Klein. Technicolor. Vietato minori anni 18. ★ Drammatico

S. RITA (v. Vernazza 20, t. 325.256) - Viaggio al centro della Terra, Pat Boone, J. Mason. Colori. ★ Avventuroso da Giulio Verne

SINERALDO (v. Fusari 92, t. 390.711) - Incontro, Florinda Bolkan, M. Ranieri. Techn. Viet. 14. ★ Drammatico

VINCAGLIO (c. D. Abruzzi 103, t. 780.125) - Un nuovo chiamato Volpe bianca, George Mitik, Barbara Bryll, Derry Wolf, Techn. scope. ★ PRIMA VISIONE - Western

ZONA S. PAOLO

AMERICA (v. Frejus 27, t. 531.740) - La vendetta di Lady Frankenstein, Femi Benussi, P. Whitman, P. Muller. Scope. colori. Viet. 18. ★ Horror

ARALDO (v. Chiamonte 3, t. 389.409) - Lacrime d'amore, Mai dei Primitives, Silvia Dionisio. Colori ★ Commedia

ELISEO (v. Monginevro 42, t. 315.915) - Sole rosso, Charles Bronson, A. Delon, Ursula Andress, Toshiro Mifune. Colori. ★ Western

SAN PAOLO (v. Cesare 80, t. 372.037) - Roma bene, Nino Manfredi, Vivja Lisi, Senta Berger, Philippe Leroy. Technicolor. Vietato minori di anni 14. ★ Commedia satirica di Carlo Lizzani

ZONA FRANCIA

ASTRA (v. R. Filo 6, t. 733.977) - Sole rosso, C. Bronson, Ursula Andress, A. Delon, Toshiro Mifune. Techn., scope. ★ Western

BERNINI (c. Tassoni 3, t. 773.843) - Medea, Maria Callas, M. Gironi, regia P. P. Pasolini. Colori. ★ Della tragedia omonima

CINBARIO (v. Collecchi 13, t. 773.907) - Brodini a Milano, G. M. Volontè, Col., sc. ★ Drammatico — Le lievi del Kiber. Sicci, techn. ★ Avventuroso

ELIOS (v. Val Lagarina 40, t. 708.168) - Venga a fare il soldato da noi, F. Franchi, C. Ingrassia. Colori. ★ Farso

ESEDRA (v. Negrisi 30, t. 740.815) - Roseline Pazzesi soltato, Nino Manfredi, Colori. ★ Guerra in Sicilia, regia di Nanni Loy

ODEON (v. Venaglio 6, t. 772.182) - La cocia dell'occhio di cristallo, Boris Karloff. Techalcolor. Vietato minori anni 18. ★ Horror

STAR (v. Domodossola 48, t. 772.990) - Roma bene, Nino Manfredi, Vima Lisi, G. Menchin, S. Berger, F. Leroy, V. Caprioli. Vietato minori di anni 14. ★ Commedia satirica di Carlo Lizzani

ZONA S. DONATO

DIANA (c. Regina Margherita 220) - Incontro, Massimo Ranieri, Florinda Bolkan. Technicolor. Vietato minori anni 14. ★ Drammatico

DORA (v. Fr. Ottone 31, t. 484.571) - Il Decameron, Franco Citti, Ninetto Davoli, Angela Luce. Colori. ★ Drammatico

ROMA (v. S. Donato 40 bis, t. 487.765) - Il Vichingo venne dal Sud, L. Buzzanca, Pamela Tiffin. Technicolor. scope. ★ Commedia

ZONA MADONNA DI CAMPAGNA - LUCENTO

ALBA (v. Cigna 200, t. 780.002) - Venga a fare il soldato da noi, F. Franchi, C. Ingrassia. Technicolor. ★ Farso

AMBRA (v. Chieri dalla Salute 77, t. 237.197) - Dalla ore 15 spettacoli cinematografici gratuiti ad inviti. ★ Pubblicazione

APOLLO (borgo Giachino 91, t. 215.583) - Lady rosso, C. Bronson, Tisbiro Mifune, Ursula Andress, A. Delon, Techn. Non vietato. ★ Western

RIVERA (v. Madonna di Campagna 1) - Il sesto sensoche, Lando Buzzanca, Laura Antonelli, Lino Toffolo. Techn. Vietato 14. ★ Commedia

JOLLY (v. Verolengo 150, t. 780.161) - Il cugino Nemo e la città sommersa, R. Ryan. Techn. Non vietato. ★ Avventuroso

LUTRARIO (v. Stradella 16, t. 280.742) - Le piacevoli notti di Justine. Tecnicolor. Vietato ai minori di anni 18. ★ Commedia sexy

SPLENDOR (v. Bistagno 109, t. 296.326) - Paperino Story, di W. Disney. Technicolor, scope. Orario 20; 22,12. ★ Disegni animati

ZONA MILANO - REGIO PARCO

ADUA (c. G. Cesare 67, t. 273.378) - Sorrisi sulla valle degli avvoltoi, W. Berger. Technicolor. Non vietato. Ult. 23. ★ Western

ANS (c. R. Parco 142, t. 276.588) - Il peccato dell'abate Mouret, A. Lacombe, S. Falk. Colori, scope. ★ Drammatico, dall'omonimo romanzo di E. Zola

AURORA (c. Grosseto 2, t. 276.116) - Black Horror (Le ossa strg), D. Karloff, C. Lee, B. Steele. Colori. Vietato 18. ★ Drammatico

MAIOR (Largo G. Cesare 105, t. 387.876) - Homo Erectus, L. Buzzanca, B. Poderini. Technicolor. Vietato minori anni 14. ★ Commedia

NORD (c. Vercelli 144, t. 280.337) - Soldato blu, Candice Bergen, Peter Strauss. Colori. ★ Western militare

ORIENTE (v. Fr. Chiesa 38, t. 341.965) - Lavamphor, Pacmo per fare l'amore, A. Sabato. Colori. ★ Drammatico

PALERMO (c. Palermo 118, t. 273.850) - Ruglan cmored e New York, Jean Connery, Dyan Cannon. Techn. Non vietato. ★ Drammatico

SOCIALE (v. Cournaysur 2, t. 830.808) - 4 tocchi di campana, Kirk Douglas. Techn. Non vietato. ★ Western

ZENIT (v. Cavelli 1, t. 207.697) - Detenuto in attesa di giudizio, A. Sordi, Elga Andersen. Techn. Non vietato. ★ Drammatico

ZONA VANCHIGLIA - BORGO PO

ARIZONA (c. Belgio 53, t. 674.171) - Fuga dal pianeta delle schiavitù, Kim Hunter, Roddy McDowall, N. Trintr. Techalcolor. ★ Fantascienza

ARTIATI (v. D. di Savoia 24, t. 851.374) - I dubbi vizi della cuoia Sampona, M. Marshall, F. Fedi. Tinto. ★ Commedia

CORALLO (v. Accaia 2, t. 850.531) - Per favore non spezzate le vecchiette, Zizzi Monet. Colori. ★ Commedia

ERIDANO D'ESSAI (v. Cassia 108, t. 632.088) - Il fischio al naso, di Ugo Tognazzi con Ugo Tognazzi, Tina Louise, F. Bettoja. Technicolor. Vietato 14. Orario: 20,15; 22,30. ★ Satirico, del racconto di Dino Buzzati

GROPA (v. Oropa 3, t. 882.457) - La sagia è tua, l'uomo l'ammazzo io, R. Wood. Rosalba Neri. Technicolor. ★ Western

VITT. VENETO (v. Venezia 5, t. 871.542) - Tepepa, Tomas Milian, Orson Welles. Colori. ★ Avventuroso

ZONA NIZZA - LINGOTTO

ACAPULCO (v. Duchessi 6 - p. Nizza, t. 651.266) - ... e dopo la morte, R. Hudson, T. Revalee, A. Dickinson. Regia R. Vadim. Col. Vist. 18. Ap. 15. ★ Giallo

CABRIA (c. Dante 4, Moncalieri, t. 640.443) - Andare al diavolo e dir che vi manda Clegg, G. Winnie, J. Robins. Col. ★ Drammatico

CONTINENTAL (v. Nizza 346, t. 667.086) - Love Story, Ali Mc Graw, Ryan O'Neal. Colori. ★ Drammatico

CUORE (v. Nizza 36, t. 667.666) - Il medico della morte, A. Sordi, Evelyn Stewart, R. Valeri. Aperi. ore 19. ★ Satirico

GHIGO (v. Partenope 220, Moncalieri) - Forte selvaggia a Maracaibo, D. Harrison, Marisa Solinas. Tecn. ★ Avventuroso

ITALIA (v. Nizza 136, t. 694.021) - Le piacevoli notti di Justine. Tony Torday. Tecn. Vist. 18. Ap. ore 18. ★ Commedia sexy

PIEMONTE (v. Nizza 33, t. 652.758) - Un nome chiamato Volpe bianca, G. Mitik, H. Schulze. Colori, scope. ★ PRIMA VISIONE - Western

SAN CARLO (Nichelino) - Il padrone del mondo, V. Price, C. Bronson. Techn. Lawrence. Colori. Apertura ore 15. ★ Western

SPEZIA (v. Nizza 170, t. 665.817) - Arizona dollari per i McGregor, P. Lee Lawrence. Colori. Apertura ore 15. ★ Western

* Cinema a carattere parrocchiale.

Ribassi Enal-Agis — Cinematografi: Adriano, Alcione, Maffei, Vittorio Veneto — TEATRI: Carignano: « Macario vi Erba: « Proceso » G. Scopp » rigiati all'Enal: Alfieri: « Per diamenti! » regia »; Enal alla casta; Nuovo: « Boris Godunov », Enal al bottighino di P. Castello per marcelled. — Palaghiaccio: Enal 35% alla carta — Juventus-Vercelli: biglietti ridotti all'Enal — Palasport: alcuna bona, prezzinata piscina all'Enal.

spettacoli di provincia

AVIGLIANA

CORSO: Io non vedo, tu non parli, lui non sente.

CARAVINO

MODERNO: La rivolta di Frankenstein.

CARMAGNOLA

SPLENDOR: Viva Django!

CHIERI

SPLENDOR: Quattro mosche di velluto grigio.

AUDITORIUM: La vendetta è un piatto che si serve freddo.

CHIUSA S. MICHELE

GLOBIA: Il dio chiamato Dorino.

CHIVASSO

POLITEAMA: Bello, onesto, emigrerebbe in Australia, cerca moglie compagna ma illibata.

CINECITTA': Agente 007, una cascata di diamanti.

MODERNO: La ragazza del bagno pubblico.

CIRIE'

ITALIA: Io non vedo, io non sento, lui non parla.

COAZZE

VITTORIA: I diavoli di Darma.

CUORGNE'

PERONA: Da zero degli anni, Bronson scatta.

MARGHERITA: Non commettete atti impuri.

IVREA

POLITEAMA: Monsieur Hulot nei cani del padrone.

SERRA: Sotto il cuore.

SPLENDOR: Io non vedo, io non parli, lui non sente.

LANZO

NUOVO: Love Story.

ORBASSANO

MODERNO: Due ragazzi da mettiapposto.

PINEROLO

HOLLYWOOD: Agente 007, una cascata di diamanti.

ITALIA: L'istruttoria è chiusa, dimenticate.

NUOVO: Le Bella, arrivata in nave per ogni goodness ci vuol pelle-rossa.

SOCIALE: Su le mani cadavere, sei in arresto.

RIVAROLO

IRIS: Es poi.

RIVOLI

CARNINO: Bello, onesto, emigrerebbe Australia, ricercatrice compagna illibata.

CHIELLO: Io non vedo, io non parli, lui non sente.

SESTRIERE

FRATEVE: Brivido sulla nuda.

SUSA

CIVICO: Africa unza.

Piemonte

ALESSANDRIA

CRISTALLO: Sei già sedevere amica, il cane Carringo.

ALESSANDRINO: Oceano.

AMBRA: L'uomo perduto.

GALLERIA: Donne in calore.

MODERNO: La quarta campana con i tacchi alti.

CORSO: Le taglie ti fra e l'uomo la ammazzo io.

ACQUI TERME

ARISTON: Gli spari dell'ovest secondo.

CRISTALLO: Donne in amore.

GARIBALDI: Sole rosso.

CASALE MONFERRATO

POLITEAMA: Sotto al cuore.

NUOVO: La sfida del McKenna.

MODERNO: Mania di grandezza.

VITTORIA: La bella.

NOVI LIGURE

CRISTALLO: Il sobrino invincibile.

IRIS: L'istruttoria è chiusa, dimenticate.

ITALIA: Non commettere atti impuri.

MODERNO: La ragazza cannibale con i tacchi alti.

SERRAVALLE SCRIVIA

LARA: Le dieci meraviglie dell'amore.

OVADA

TORRIELLI: Mischa Callaghan.

POZZOLO F.

MODERNO: Operazione S. Gennaro.

ASTI

VITTORIA: Trasimeno.

POLITEAMA: Le Mans urla della coscienza Dracula.

TEATRO ALFIERI: Fuga dal pianeta delle scimmie.

SALONE ALFIERI: E' tornata Sabata: hai chiuso un'altra volta.

LUX: Arrivederci Rocco Papaleo.

SPLENDOR: Esperienze di una giovane universitaria.

NIZZA MONFERRATO

AURORA: La classe operaia va in Paradiso.

VERDI: Una lunga fila di croci.

CANELLI

BALBO: In nome del popolo italiano.

AOSTA

CORSO: La stella cometa del diavolo.

ITALIA: Senza movente.

LUX: Il ritorno del gladiatore più forte del mondo.

SPLENDOR: Il continuavano a frugare il milione di dollari.

SAINT-VINCENT

NUOVO: A.A.A. Ragazza cercasi per fare bambino.

CUNEO

CORSO: Senza movente.

ITALIA: Il guerriero rosso.

FIAMMA: La sposa per ogni gambusa di vrale sofferenza.

NAZIONALE: Musia di grandezza.

ALBA

CORSO: Ciò la casa.

EDEN: Dolcezza in attesa di giudizio.

BRA

VITTORIA: Quattro occhi di cannone.

POLITEAMA: Ciò la casa.

IMPERO: Erika.

FOSSANO

ASTRA: Gli arlstogatti.

ITRE: Nel nome del popolo [illegible]

POLITEAMA: Chiuso.

SALUZZO

POLITEAMA: Incognito?

ITALIA: Agente 007 una cascata di diamanti.

SPLENDOR: Gli aristogatti.

SAVIGLIANO

CRIDE: Agente 007, una cascata di diamanti.

NAZIONALE: Vivi o morti.

MONDOVI'

CORSO: L'uomo degli stucchi di ghiaccio.

ITALIA: La classe operaia va in Paradiso.

NOVARA

ASTRA: Dopo di che uccido il maestro e lo divoro.

COCCIA: L'istruttoria è chiusa dimenticate.

ELDORADO: Permette? Rocco Papaleo.

ESCELSIOR: Rio Lobo.

FARACCIANA: Trasimeno.

VITTORIA: Io non vedo, io non parli, lui non sente.

ARONA

LUX: Er più.

SAN CARLO: Questa pazza, pazza pazza pazza mondo.

ROMA: Il ritorno del gladiatore più forte del mondo.

MODERNO: Gli ia mani carogna.

BELLINZAGO

ORATORIO: Appuntamento con una spia.

VOLTA: Riposo.

BORGOMANERO

MODERNO: Viva la guerra, sig.

SOCIALE: Addio fratello crudele.

LUX: La mummia.

CAMERI

ORATORIO: La vendetta di Terzo.

DOMODOSSOLA

CATENA: Africa ansa.

CORSO: Gli spiegatti.

FILODRAMMATICI: Avventure nella jungla.

GALLIATE

SMERALDO: Sette a Tube.

GOZZANO

COMUNALE: America cani moda cani violenza.

MODERNO: I denari del fiocco.

OMEGNA

SOCIALE: La classe operaia va in Paradiso.

SPLENDOR: Gli fumavano in coli, lo chiamavano Camposanto.

ROMAGNANO SESIA

CASA DEL POPOLO: I foeli.

TRECATE

VITTORIA: Er più.

COMUNALE: La supercattiverie.

PELLICO: Chiuso.

VERBANIA

APOLLO: Il magnifico corsaro.

ARISTON: L'istruttoria è chiusa, dimenticati.

IMPERO: Gli ia mani.

METZ: Piccoli omicidi.

SMERALDO: Traffico erotico.

UNIVERSALE: Criminali per un dollaro.

VERDI: Gli ia mani.

ARISTON: L'adultera.

AURORA: In nome del popolo italiano.

DIANA: Sole rosso.

DIONISO: Gli scassinatori.

IDEAL: La Bella, arrivata in nave per ogni goodness ci occorre soltanto pelle.

LIDO: Roma movente.

MANIN: Gli scassinatori.

ALCIONE: La grande fuga.

CRISTALLO: Gangster tuttofare.

SUPERGA: Compagnia di riviste. Balio scherzo: Django sfida Sartana.

ALFA: Continuavano a chiamarlo Trinità.

ARCOBALENO (Sampierdarena): Vengo a prendere il caffè da noi.

ASTORIA (Sampierdar.): Love Story.

SPORTING CLUB PRATO NEVOSO

PRATO NEVOSO

mt. 1500 - 2000

a soli 25 Km. dall'Autostrada Torino-Savona

- **7 SKILIFTS** con una portata oraria di 5000 persone
- **20 KM. DI PISTE** battute meccanicamente
- **SCUOLA DI SCI** con 11 maestri - lezioni individuali e corsi collettivi
- **PISTA DI PATTINAGGIO** con maestro patentato

Per informazioni:

Direzione Sportiva tel. 0174/64.733
Scuola Sci tel. 0174/64.766

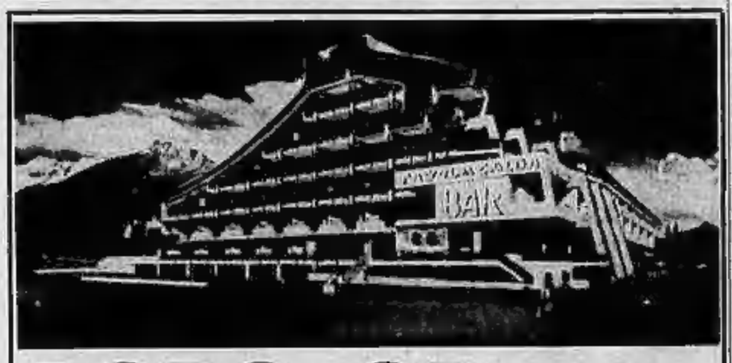

BOBO-OP Bar Tavola calda

Pranzo alla carta - Con cucina internazionale
Prenotazione due giorni prima

TELEFONO 0174/64.781 PRATO NEVOSO - FRABOSA SOTTANA (CUNEO)

GRAND HOTEL MONDOLE'

TELEFONO (0174) 64.721 - 64.722 - 64.733 (CON RICERCA AUTOMATICA)
PRATO NEVOSO - 12083 FRABOSA SOTTANA (Cuneo)

STAGIONE INVERNALE 1971 - 72

SETTIMANE BIANCHE dal 7 gennaio al 29 marzo 1972

Camera singola con bagno o doccia L. 54.000
Camera a 2 letti con bagno P.P. L. 52.000

DISCOTECA - NIGHT - SALA BAMBINI - SALA BILIARDO - TELEVISIONE - CINEMA

SICCARDI SPORT

« Boutique »

Vi invita a visitare la nuova Boutique dove troverete l'attrezzatura sportiva e, inoltre, un vasto assortimento di pelli esotiche

PRATO NEVOSO - Frabosa Sottana - Telefono 64.770

ARTESINA

«Le vostre piste preferite»

SEGGIOVIA POGLIOLA
da mt 1320 a mt 1900 - lunghezza mt 1000 - portata h. 750 persone
SKI - LIFTS — POGLIOLA
da mt 1600 a mt 1750 - lunghezza mt 450 - portata h. 400 persone
MONDOLE'
da mt 1640 a mt 1970 - lunghezza mt 1200 - portata h. 600 persone
CIMA DURAND
da mt 1970 a mt 2085 - lunghezza mt 500 - portata h. 750 persone
GAVIOT
da mt 1300 a mt 1625 - lunghezza mt 1380 - portata h. 400 persone
COLLETTO
da mt 1370 a mt 1620 - lunghezza mt 1000 - portata h. 600 persone
QUARTI
da mt 1370 a mt 1470 - lunghezza mt 450 - portata h. 600 persone

MANOVIA CAMPO SCUOLA SCUOLA DI SCI ORGANICO DI 16 MAESTRI

RIDUZIONI PER COMITIVE ORGANIZZATE

Abbonamento giornaliero del sabato o festivo da L. 2800 a L. 2500

INFORMAZIONI sullo stato della neve, condizioni meteorologiche, transitabilità stradale, telefonando a: ARTESINA (0174) 64.708

La neve sempre più abbondante nel Monregalese

Prato Nevoso dall'A alla Z

dal nostro inviato

Prato Nevoso, venerdì sera.

Una stagione invernale completamente nuova, eppure ha già cambiato volto. Al suo quinto anno di vita Prato Nevoso si è presentata all'inizio di stagione con profondi mutamenti a chi la conosceva in passato. La trasformazione riguarda soprattutto la parte urbanistica del centro che ha raggiunto ormai una invidiabile completezza. A fianco delle strutture prettamente sportive adatte soltanto per fare lo sci, troviamo ora un attrezzato ambulatorio medico, farmacia, banca e, sotto i portici, tutti i negozi necessari per l'indipendenza più assoluta che vanno dalla pettinatrice al fotografo, dalla pasticceria alle *boutiques* sportive.

Gli «abitanti» di Prato Nevoso che alloggiano nei più di mille nuovissimi condomini e nelle ville circostanti disseminati via via dalla conca attraverso il colle del Prel, fino al monte Malanotte, non hanno più problemi, neppure per l'arredamento, visto che due ampi magazzini presentano in bel risalto i mobili caratteristici delle vallate cuneesi, costruiti ancora in maniera artigianale. A questi servizi dedicati ai residenti si affiancano il nuovo cinematografo che può accogliere nella sua sala trecento persone, ed una vera serie di bar, tavole calde e ristoranti per tutte le esigenze.

Sette alberghi

I sette alberghi della stazione sono in grado di ospitare turisti di tutte le categorie: dai più esigenti che ottengono ogni comodità (il grand Hotel Mondolè offre un soggiorno confortevole completo con camere arredate con gusto, sale di soggiorno e lettura, ristorante e discoteca) sino a coloro che vogliono una sistemazione più economica ma non per questo meno soddisfacente.

Naturalmente l'attenzione dei responsabili del centro nei vari settori non si sono limitati alla cura dell'urbanistica e dei servizi. Gli impianti sportivi sono stati oggetto di una sistematica revisione che ha portato ad allargamenti delle piste per lo sci, spietramenti e, semmai, è corrisposto un adeguato sviluppo ricettivo. I piani di espansione di Frabosa sono pronti da tempo, sia per quanto riguarda le abitazioni che per gli impianti di risalita e tutti i servizi collegati, ma sono bloccati dal piano regolatore che prevede per questa zona il vincolo paesaggistico. E' un lavoro che deve essere controllato con attenzione per evitare le abnormi speculazioni che hanno rovinato l'ambiente in altri luoghi che va tuttavia preso in considerazione se si vorrà evitare un regresso turistico.

Il dott. Martina — presidente dell'Azienda Autonoma di soggiorno e di cura di Frabosa — spiega come autorità ed imprenditori stiano lottando per ottenere l'autorizzazione all'inizio dei lavori che porterebbero Frabosa ad una ricettività notevole con 8-9000 posti letto. «Tutto è pronto — dice il dott. Martina — per la realizzazione di «Frabosa 1003», un ambizioso programma che ci metterebbe in condizioni di poter superare la concorrenza dei centri vicini. E' prevista la costruzione nella zona del Montaroso di 7 alberghi e di tutta una serie di alberghi e di servizi che darebbero nuovo impulso alla stazione. Siamo in attesa di avere i permessi necessari: in caso di risposta positiva della autorità, e la Regione dovrebbe appoggiarci in questa azione, il nuovo comprensorio sarebbe pronto per il 1973».

Naturalmente il programma prevede la costruzione di una ampia strada per congiungere il centro alla nuova frazione, con molti parcheggi per le automobili ed i pullman. Frabosa in questo caso aumenterebbe i 20 chilometri di piste battute già esistenti, also a circa 60.

Caccia vietata

Una stazione a progettazione integrale come Prato realizzata cioè *ex novo* e non su strutture già esistenti, può anche far pensare ad uno sconvolgimento dell'ambiente, rovinato dalle nuove costruzioni. Ma non è questo il caso di questo centro. Si è pensato alla salvaguardia della natura e dell'ecologia. A questo scopo tutto il territorio circostante è stato dichiarato «zona di rifugio» per la selvaggina e la caccia è vietata. In poco tempo si è avuto un notevole incremento della fauna locale, specie per quanto riguarda le lepri ed i galli di montagna. Dall'anno passato un'ampia collina recintata accoglie un allevamento di daini che nel prossimo futuro verranno lasciati liberi nei boschi della zona. E' prevista anche l'immissione di coppie di stambecchi nelle parti più alte e rocciose del Mondolè.

E bisogna dire, inoltre, che al futuro si pensa nella maniera più ampia. Sono previsti altri impianti per lo sfruttamento di molte zone solisticamente pregevoli e soprattutto si sta studiando il sistema per giungere ad una collaborazione con i centri vicini in modo da arrivare al più presto possibile ad un vasto comprensorio di ski-total dove si possa passare con una sola tessera da una funivia all'altra, da uno skilift all'altro, di pista in pista senza mai togliere gli sci dai piedi.

Una parola deve essere dedicata ancora all'innevamento di questa località che è veramente eccezionale, tale da far cadere i luoghi comuni o quelle titubanze che possono preoccupare chi pensa di non trovare neve andando verso il mare. Se c'è un problema a Prato Nevoso, è quello della troppa neve.

Cristiano Chiavegato

L'innevamento perfetto di questa stagione rende la pista di Artesina particolarmente piacevoli (Foto Milanesio)

Una stazione nata dal nulla in una conca stupenda

La favola di Artesina

Grande attesa per la gara di para-ski in programma a primavera

dal nostro inviato

Artesina, venerdì sera.

(g. d. m.) *La storia di Artesina assomiglia ad una favola raccontata davanti al caminetto. Non molti anni fa qui non c'erano che poche casupole raggiungibili con difficoltà, una conca stupenda ma pressochè sconosciuta, d'inverno si avventuravano soltanto pochi specialisti sciatori alpinisti. Oggi invece Artesina è piena di vita, ha un albergo, un ristorante, una locanda calda, sette impianti di risalita, grandiosi progetti per il prossimo futuro, soprattutto può contare su una clientela affezionata che gremisce le sue piste. Come per il tocco di una bacchetta magica Artesina si è di colpo trasformata diventando un centro di sport invernali tra i più noti e affermati.*

«Le nostre piste sono tra le migliori della provincia — dice Adolfo Nasi, direttore sportivo di Artesina — e stanno incontrando il favore non solo degli sciatori monregalesi e liguri, ma anche dei torinesi e di quelli del Piemonte orientale che cominciano a scoprire le nostre zone. Artesina non ha ancora un centro residenziale ma vanta una serie di impianti che la fanno preferire al buon sciatore il quale ama la varietà delle nevi e dei percorsi».

Come nelle consorelle monregalesi, anche ad Artesina è tutto un fervore di iniziative. E' in fase avanzata di costruzione il complesso edilizio «Mondolè 1» che comprende anche un mini-market e un nuovo albergo; è stata realizzata una nuova pista larga sette metri che collega «Colle Selletta» con la partenza della seggiovia «Pagliola», a quota 1313. Entro il 1972 vi sarà il raddoppio degli skilift del «Quarti» e del «Colletto», sarà allungata anche la seggiovia «Gaviot» per poi proseguire verso la cima omonima, di fronte alla «Balma», aprendo agli sportivi le nevi primaverili di «Costabella» e collegando di fatto la cima «Gaviot» con la cresta del «Mondolè». C'è infine un progetto, oggi soltanto accarezzato, ma che urge realizzare se non si vuole perdere il ritmo di espansione che finora è stato poderoso: una funivia che dal lacci Artesina alla cima «Mondolè», lunga circa 3 chilometri e che porterebbe in un balzo gli sciatori a quasi 2400 metri di quota. Di lassù anche chi non scia potrebbe godere un panorama alpino stupendo.

Una novità della stagione in corso è il «video-ski» adottato anche ad Artesina. «Grazie ad una telecamera con la quale lo sciatore viene ripreso in circuito chiuso — spiega Adolfo Nasi — tutti hanno la possibilità di migliorare in breve tempo il proprio stile in quanto la sera potranno vedere le riprese e con i consigli del maestro correggere gli eventuali errori di stile».

Tra le manifestazioni in programma ad Artesina vi è molto attesa per una gara inedita di «para-ski» inizio a Franco Cavarero. Due aerei che partiranno da Levaldigi lanceranno sul pianoro del «Colletto» un gruppo di paracadutisti i quali dovranno centrare un bersaglio appositamente allestito; atterrato il «para», immediatamente prenderà il via per lo slalom gigante lo sciatore abbinato.

E' stato infine, per le accresciute richieste, rafforzato la scuola di sci che conta ora 8 maestri fissi e 4 istruttori supplementari per i giorni festivi. Per quanto riguarda le tariffe giova ricordare che ad Artesina l'abbonamento giornaliero va da duemila a duemilaottocento lire e che quello stagionale, molto richiesto, costa 45 mila lire.

Frabosa un futuro ancora da scoprire

dal nostro inviato

FRABOSA, venerdì sera.

(c. ch.) Se le altre stazioni sono nuove o relativamente giovani, Frabosa è forse uno dei centri invernali più vecchi del Monregalese. I suoi impianti di risalita sono stati fra i primi a sorgere in Piemonte, le sue piste sono conosciute da tempo. Ma è proprio in questa situazione che si trova il problema maggiore di Frabosa. La frequenza dei turisti in questa località, per la maggioranza liguri, ma non mancano i torinesi, aumenta di anno in anno. Nel 1969 furono registrate complessivamente (estate ed inverno) 148.000 presenze che salirono a 160.000 nel '70 e che sono state calcolate in 175.000 nel 1971. Complessivamente si tratta di una progressione veramente notevole, intorno al 15-20 per cento annuo.

Ebbene, a questo «boom» non

Albergo PREL

F.lli ALLEGRO

Prato Nevoso

Settimane bianche L. 38.000
Camere con servizi privati
Tel. (0174) 64.796

Per acquisti: rivolgersi con fiducia

AGENZIA IMMOBILIARE

"Sangiacomo"

ROBURENT - Fraz. Sangiacomo - Via S. Anna Serra 68

condominio del sole

GRATTACIELO

Sangiacomo di Roburent - Alt. m. 1011
75 km. da Savona - 125 da Genova - 111 da Torino
Stagione invernale - Stagione estiva

Affitta miniappartamenti ammobiliati 3-5 posti letto con servizio di Ristorante anche a domicilio negli appartamenti

Per informazioni rivolgersi a:
Ufficio Condominio - Tel. (0174) 62.832
Geom. Bertolino - Tel. (0174) 62.848

ALBERGO - RISTORANTE

LA CAPANNA

PRATO NEVOSO - Telefono 0174/64.734

Direttamente sui campi di sci
con annessa scuola di sci
Tutte le camere con servizi
Pranzi turistici e di comitiva
SETTIMANE BIANCHE
dall'8 gennaio 1972 a L. 45.000

Tutto l'equipaggiamento per lo ski

Noleggio ski - slitte - abbigliamento e articoli sportivi delle migliori marche - consulenza, assistenza e preparazione di materiale sportivo invernale da parte di personale altamente qualificato.

EURO SKI-PAROLA

PRATO NEVOSO

SCUOLA ITALIANA SCI

4 Maestri - Tel. (0174) 62.847
SANGIACOMO DI ROBURENT

CINQUE ANNI PER IL LANCIO DELLA VALLE MONGIA

Viola St-Gréé è la più giovane

Novità la sciovia "Bucaneve,,

dal nostro inviato

Viola St-Gréé, venerdì sera.

Viola St-Gréé è la «mascotte» dei centri di sport invernali nel Cuneese in quanto la sua valorizzazione è cominciata appena 5 anni fa. Di strada da allora ne ha fatta parecchia e oggi infatti questa splendida località della valle Mongia non ha più nulla da invidiare a centri di ben maggiore esperienza alle spalle. Gli impianti di risalita sono già otto (soprattutto «Dal Nej» di 2 mila metri di lunghezza, la sciovia «Poggio» di 630 metri, «Cemiana» di 150 metri, «Vallone» di 600, «Solarium» di 1000 metri, «Guy» e «Payan» di 150 metri oltre alla nuovissima sciovia «Bucaneve» appena entrata in attività) dai quali si accede a 40 chilometri di piste; nove gli alberghi e le pensioni, comprendendo anche quelli del capoluogo di Viola a breve distanza da St-Gréé.

St-Gréé è stata lanciata a battesimo da un gruppo di operatori genovesi che si è valso dell'esperienza sportiva dell'ing. Mino Frediani il quale sin dall'infanzia è stato innamorato di queste valli e oggi dirige con grande competenza la crescita del centro sciistico.

«*La nostra stazione* — spiega l'ing. Frediani — *vanta ormai numerosi requisiti che la portano alla pari delle maggiori località di sport invernali: razionalità della impostazione tecnico-sportiva e quindi massima funzionalità dell'intero complesso; l'architettura, elemento integrante del paesaggio, è stata inserita nel rispetto delle bellezze naturali esistenti; la completezza degli impianti. La seggiovia del "Nej" rappresenta da sola un'opera eccezionale per lunghezza, dislivello e portata*».

Per la stagione ormai in pieno svolgimento Viola St-Gréé ha accresciuto ulteriormente e notevolmente le sue infrastrutture. Sono stati realizzati ampi parcheggi, migliorata l'esistente strada per Viola larga per ora 8 metri, inaugurato un nuovo skilift, aperto un modernissimo albergo, «Le Grange», con 120 posti letto, ristorante, sala lettura e discoteca. Per gli sportivi c'è anche una nuova pista, la n. 8, lunga 6 chilometri, di cui i primi tre si snodano in una zona soleggiata con discreta pendenza alternando tratti pianori che danno respiro allo sciatore.

La portata oraria degli 8 impianti di risalita è di 5 mila persone, la vicinanza col casello autostradale di Ceva (35 minuti d'auto) schiude la porta di St-Gréé alle masse sportive liguri. Le «settimane bianche» costano da 30 a 43 mila lire. La scuola di sci si avvale della direzione del maestro Giacomo Bay il cui nome costituisce da solo una garanzia di preparazione. Per il prossimo futuro è prevista una nuova strada col capoluogo che realizzerà un vero e proprio anello stradale tra la stazione invernale e Viola.

Nella zona monregalese St-Gréé è l'unico centro di sport invernali che ha lasciato praticamente invariate le tariffe degli impianti: 2 mila lire il tesserino di libera circolazione feriale, 2800 quello festivo. Per gli iscritti allo Sci Club — presieduto dalla signora Frediani — l'abbonamento stagionale costa 48 mila lire. Questo stimolo ha attirato un gruppo di 25 ragazzi che promettono assai bene e si sono già aggiudicati diverse qualificate gare sciistiche.

Gianni De Matteis

Così la neve

PROVINCIA DI CUNEO — Artesina (Frabosa Sottana) 180-250; Bagni di Vinadio 130; Briga Alta, Plateau del Redentore 70-140; Canosio 120; Chiusa Pesio, Pian Bosco, Certosa 60-100; Colle di Tenda, Gias. Mer. Cai 220; Crissolo 130-230; Entraque 90; Frabosa Soprana 150-300; Limone Piemonte 110-220; Lurisia, Colle Pigna 100-200; Monterosso Grana 70; Mondovì (Bastia Piemonte) 135-180; Pontechianale 130-300; Prato Nevoso (Frabosa Sottana) 230-320; Prazzo 90; S. Giacomo, Cardini (Roburent) 220-250; Serra di Pamparato 130; St-Grée, Viola 150-280; Valle Casotti (Garessio) 230-300; Vernante, Valle Grande 120.

PROVINCIA DI TORINO — Balme cm. 140; Pian della Mussa 200; Bardonecchia 40-140; Cervinia Rosie, Chapill Inferiore 140; Ceresa 70; Monti della Luna 120; San Sicario 130; Chiomonte, Pian del Frais 200; Pian Mesdì 200; Claviere 90; Giaveno Alpe Colombino 110; Punta Aquila 280; Locana Canavese, Alpe Claima 100; Punta Cia 270; Oulx Beaulard, Rifugio Rey 130; Alpe Chamousset 160; Prali Ghigo 180; Pian Alpet 350; Sauze d'Oulx 60; Sportinia 170; Genevris 170; Triplex 110; Sestriere 160; Sestriere Borgata 160; Torre Pellice La Sea 125.

PROVINCIA DI ALESSANDRIA — Cabanna in Ghia (Monte Grosa) 180.

Una suggestiva inquadratura della stazione di partenza della seggiovia di St-Gréé

Prima gli alloggi, adesso gli impianti

Il centro residenziale sorto a San Giacomo

Programmi intensi per il futuro sciistico

dal nostro inviato

San Giacomo di Roburent, venerdì sera.

San Giacomo di Roburent era fino a pochi anni fa una modesta borgata montana semideserta d'inverno. Oggi è invece un centro sciistico di prim'ordine attraverso il quale pulsa la vita dell'intero comune. Il «boom» bianco è frutto dell'intelligenza di chi ha saputo cogliere il successo lavorando con pazienza tipicamente alpina. Sul nucleo del vecchio paese si è innestata la nuova San Giacomo che di anno in anno si ingrandisce.

«San Giacomo — spiega *il dinamico direttore sportivo Edo Magnano* — è il più grosso centro residenziale della zona con 6 mila posti letto, distribuiti oltre che negli alberghi e nelle pensioni anche in molti alloggi finiti (quasi tutti venduti) mentre gli altri sono in affitto. L'attrezzatura alberghiera è particolarmente adatta a ospitare congressi, seminari, raduni. Una sala cinematografica e per riunioni con 400 posti è in fase avanzata di costruzione».

Il lancio risale appena al 1956, epoca in cui venne realizzato il primo impianto di risalita. Gli artefici del successo centro si erano proposti di costruire in sei anni mille alloggi e ne hanno invece *realizzati 200 in più. Sovvertendo un criterio che in altre zone aveva mostrato i suoi limiti, i realizzatori di questo nuovo centro di sport invernali hanno puntato prima sui servizi — strade, fognature, acquedotto, alberghi, negozi — che sugli impianti. E hanno fatto centro. Attirati dalle comodità di un modernissimo centro residenziale sono arrivati, a frotte, i clienti anche per gli skilift.*

Alla valorizzazione e allo sfruttamento estivo già collaudato si agganciava così senza alcun dubbio quello invernale non meno imponente e redditizio. In poco tempo sono state realizzate le sciovie Giardino (370 metri di lunghezza), Bucaneve (280 metri), Pineta (250 metri), Sapel (470 metri), Monte Alpet (780 metri) e la minovia Jolly di 230 metri, con una portata oraria di parecchie migliaia di sportivi che limita al minimo le code.

Ora San Giacomo punta sulla seconda fase del suo potenziamento. «Miglioreremo le infrastrutture sportive — dice ancora il geom. Edo Magnano — attraverso la realizzazione di nuovi impianti il primo dei quali sarà quello del "Colme" che riteniamo essenziale per lo sviluppo dell'intero comune in quanto collegandosi con lo skilift già esistente del "Cardini" creerà un collegamento fra 20 chilometri di piste. Abbiamo inoltre in fase di progettazione un centro sportivo comprendente un campo di calcio, campi da tennis e due piscine, di cui una coperta».

Nel settore edilizio l'obiettivo è di arrivare a 2000 alloggi per sette-ottomila persone ma al riguardo dovranno essere superate con buona volontà alcune difficoltà legate al nuovo piano di fabbricazione. Sei sono gli alberghi e le pensioni di San Giacomo: Uranio, Belvedere, Nazionale, Sicilia Alpina, Bellavista, Alpina, con oltre 150 camere provviste di tutti i comfort. Le «settimane bianche» hanno tariffe comprese fra le 33 e le 40 mila lire con un supplemento di 5 mila lire per chi frequenta la scuola di sci diretta da Evasio Garelli e che si avvale della collaborazione di sei valenti maestri.

g. d. m.

In gita sulle Alpi Liguri

Seirasso

Escursione da fare subito

Per la particolare posizione geografica, le montagne del monregalese, che si identificano nel settore delle Alpi Liguri, si prestano ottimamente allo sci-alpinismo nel periodo invernale quando, sulla maggior parte delle altre montagne dell'arco alpino le condizioni della neve non sono ancora favorevoli alle gite sciistiche. Il periodo migliore per compiere le escursioni con gli sci nelle valli del Maudagna, Pesio ed Ellero, è quello compreso nel periodo dicembre-marzo: più tardi la neve diviene pesante e non più sciistile ad esclusione di alcune zone più alte ed esposte a settentrione.

Sono escursioni belle e divertenti, molte delle quali divenute «classiche» tra gli sportivi grazie anche agli impianti di risalita che consentono un rapido avvicinamento alle zone alte.

Da Artesina, rinomato centro sciistico dell'alta Val Maudagna, utilizzando gli impianti di risalita (una cabinovia e due sciovie) si può raggiungere la Colla Bauzano, ampia sella situata sulla cresta che unisce il Mondolè alle Cima Duran. Dalla sella, si apre una successione di pendii invitanti. Particolarmente invitante appare la Cima del Seirasso di m 2432 che presenta una ampia calotta arrotondata smergente dagli sconfinati pianori nevosi.

Dalla Colla Bauzano, per evitare la incertezza che potrebbe suscitare la traversata del canalone che scende dal Mondolè, conviene puntare direttamente in basso seguendo uno stretto valloncello che ci permetterà di raggiungere il pianoro sottostante senza difficoltà. Dal pianoro, si risalgono alcuni pendii che in bella successione portano al Pian del Lupo e da questo, aggirando sulla destra la Rocca Seirasso, si perviene alla Colletta omonima sulla quale troneggia imponente il denso roccione della Rocca dell'Inferno. Attraversata la colletta, si piega a destra non appena il pendio cambia inclinazione per ripiegare lo spallone che degrada dalla cima del Seirasso, e scendere nella conca dominata dalla nostra montagna.

Attraversata la conca nella parte centrale e non appena in prossimità del ripido pendio che scende dalla cresta, è necessario spostarsi a sinistra: dopo pochi centinaia di metri si torna sulla destra evitando la maggior pendenza dello scivolo. Si raggiunga così il piccolo colle che dà accesso alla cresta che unisce la cima dell'Inferno con la cima Seirasso.

Ora la cresta si presenta come un dosso ampio e a moderata pendenza che ci consentirà di raggiungere senza ulteriore difficoltà, seguendo i facili pendii finali, la vetta del Seirasso. La discesa si compie seguendo le stesse tracce di salita.

Tempo occorrente dalla Colla Bauzano alla cima del Seirasso: 3 ore e mezzo circa. Difficoltà del percorso classificabile MB con tratti di BS. Se le condizioni della neve non sono perfette (neve fresca, umida o ventata) occorre una certa prudenza ed esitare per quanto è possibile il taglio dei pendii troppo ripidi ed esposti. La gita si svolge in un ambiente alpino di rara bellezza e si compie in giornata da Artesina.

Andrea Mellano

Il Trofeo Ausonia

Domenica si disputa a Sangiacomo di Roburent il «3° Trofeo Ausonia» gara di slalom gigante riservata ai giovanissimi allievi delle categorie allievi, cuccioli e ragazzi maschili e femminili. La manifestazione, giunta alla 6ª edizione ha visto, lo scorso anno la partecipazione di ben 120 concorrenti in rappresentanza di 10 Sci Club del Comitato Alpi Occidentali e Valdostano F.I.S.I. Questa classifica dei giovani è particolarmente apprezzata per la varietà della pista.

St. Gréé di Viola (Cuneo)
mt 1100-1800
La neve dei 2000 mt a solo 18 km dal casello di Ceva dell'autostrada Torino-Savona
1 seggiovia, 7 skilifts, 40 km di piste - Bar, ristoranti, tavola calda, negozi sportivi
Hotel «LE GRANGE» con 120 posti letto - Night - Discoteca
SETTIMANE BIANCHE L. 43.600
(compresi impianti di risalita)
Informaz.: St. Gréé (Viola) - tel. (0174) 78.547 - 78.529 - Genova 010/580.672

A FRABOSA SOPRANA con un balzo ci sei
SETTIMANE BIANCHE
Combinazioni speciali a partire dall'11-1-1972 a fine stagione

Alberghi:			Camera con bagno	Camera senza bagno
Excelsior	1° cat.	tel. 64008	30.000	21.500
Miramonti	3° cat.	tel. 64033	25.000	22.000
Bossea	3° cat.	tel. 64012	25.000	22.000
Skilift	4° cat.	tel. 64025	24.000	21.000
Gildo	4° cat.	tel. 64009	24.000	21.000
Edelweiss	4° cat.	tel. 64008		21.000
Serro	4° cat.	tel. 64003		21.000
Torrismondi	4° cat.	tel. 64002		21.000
Primula	3° cat.	tel. 64077		21.000
Roma		tel. 64045		21.000

WEEK END DI 3 GIORNI
ALBERGHI 1° CAT. da L. 15.000 a L. 16.500
ALBERGHI 2° CAT. da L. 12.000 a L. 13.000
ALBERGHI 3° CAT. da L. 10.000
VACANZE FINE SETTIMANA (Inizio pomeriggio - domenica pomeriggio)
ALBERGHI 1° CAT. L. 8.000
ALBERGHI 3° CAT. L. 5.000
ALBERGHI 4° CAT. L. 4.000
ABBONAMENTI IMPIANTI
Soc. SICAV L. 5.000
Soc. Frabosa Nuova L. 3.500
Rid. Frabosa Nuova L. 1.750
SCUOLA SCI
LEZIONI INDIVIDUALI
1 ora - 1 persona L. 3.000
ogni persona in più fino a 4 L. 500
LEZIONI COLLETTIVE
2 ore di lezione L. 2.000
4 ore di lezione L. 3.000
IMPIANTI DI RISALITA
SOC. SICAV L. 10.500
SOC. FRABOSA NUOVA L. 10.000
SCUOLA SCI
PATINOIRE
PISTE OLIMPICHE

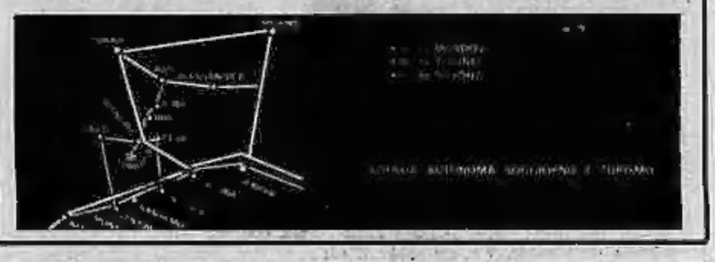

Ristorante
Cucina scelta
Aperto tutto l'anno
SANGIACOMO DI ROBURENT
Tel. (0174) 62.687
HOTEL URANIO
SANGIACOMO dista: dal casello di Niella Tanaro (Autostrada Torino - Savona) Km. 29 - da Torino Km. 111

GARELLI SPORT
Articoli e Abbigliamento Sportivo - Oggetti ricordo
(Particolari sconti di fine stagione)
GARELLI CASALINGHI
Mercerie e Casalinghi
Noleggio SKI - SLITTE - BOB - SCARPONI
Telefono (0174) 62.649 SANGIACOMO DI ROBURENT

LA BOMBA
DISCOTHEQUE "LA BOMBA,,
Aperto tutte le sere escluso lunedì e venerdì
Telef. 62.813 - SANGIACOMO DI ROBURENT

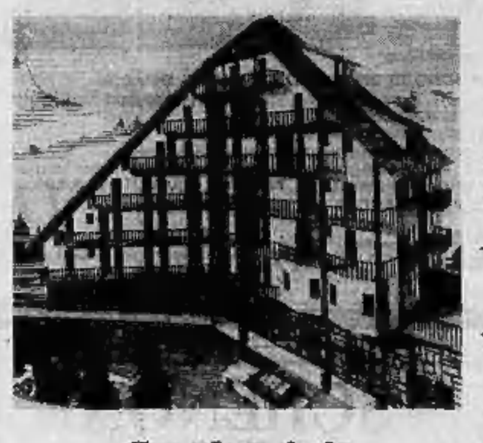

Ristorante
Artesina
Telef. (0174) 64.716
BAR - TAVOLA CALDA
Pranzo dello sciatore Lire 1500
Specialità liguri piemontesi
Sale per colazioni al sacco

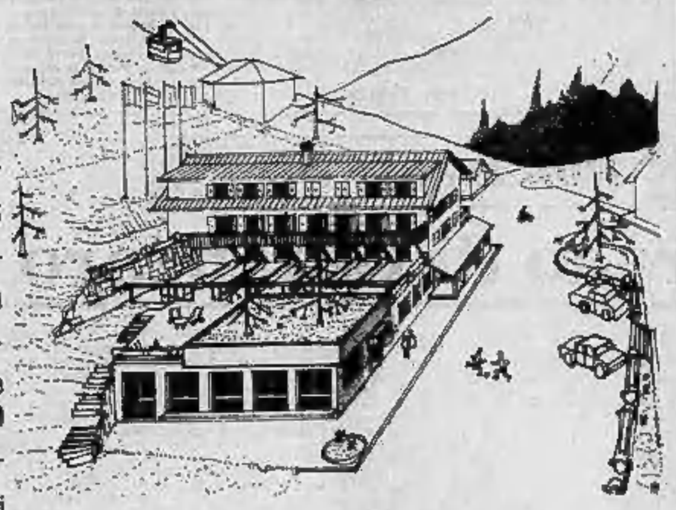

Condominio "Artesina"
APPARTAMENTI da 1-2-3 vani con servizi - Ristorante - Bar - Tavola calda
Prenotazioni: IMMOBILIARE ARTESINA - SAVONA - Via Tanaro 9/2 - Tel. 27.975

Condominio "EDELWEISS,,
Appartamenti da 1-2-3 vani con servizi, negozi, autorimesse
Mutuo ventennale - Minialloggi a partire da Lire 1.500.000
Prenotaz.: EDILMOUNT - Savona - Via Tasso 9/1 - Tel. 21.447

Complesso MONDOLE'
E' caratterizzato da due edifici autonomi Mondolè primo e Mondolè secondo, che sorgono a quota 1400 al limite dei grandi prati del Duarti. Studiati per godere del massimo soleggiamento invernale e disposti a mezzogiorno verso il massiccio del Mondolè, offrono alle unità abitative l'incomparabile vista della conca e delle piste sciistiche.
Felicemente ubicati in prossimità dei campi da sci, che nella stagione estiva diventano luoghi di passeggiate, di caccia e pesca e di escursionismo, dispongono di un complesso di attrezzature ricreative e complementari che vanno dai campi da tennis ai locali per svaghi e giochi per bambini, dai ristoranti, bar, sale TV ai negozi per articoli sportivi, mini-market e taverne.
Mini e medi appartamenti 1-2-3 vani + servizi. Mutuo venticinquennale ed eventuale secondo mutuo in sette anni.
Per informazioni IMPRESA CONTI & PALMIERI - Artesina, tel. (0174) 64.775
SAVONA - Via Don Minzoni, 2 - telefono (019) 22.807 - 30.220

10
Anno 104 - Numero 28

notizie dello sport

STAMPA SERA
Venerdì 4 - Sabato 5 Febbraio 1972

Stasera sul ring di Torino ritorna la boxe che è onorata dalla presenza di un campione del mondo al quale viene opposto un avversario "vero,,

Rientra Pulici, Luppi preferito a Bui?

Il Torino in azzurro contro il malocchio

« Quest'anno — dice Colla, il massaggiatore — in infermaria non abbiamo ancora avuto una settimana di riposo. Un infortunato dietro l'altro, come da non crederci ».

Aggiorniamo la situazione nell'ospedale del Torino. Toschi: gesso, fermo un mese. Ferrini: stiramento, rientrerà fra dieci giorni. Mozzini: contrattura inguinale, domenica probabilmente non gioca. Vegliach: menisco, è in fase di recupero dopo l'operazione e la convalescenza. Lombardo: ingessato da non molto tempo, gioca una gara è ancora pronto. Zecchini: distorsione ad una caviglia. Viaggia con una scarpa di gomma al piede destro, però non è escluso che domenica giochi. Barbaresi: indolenzimento ad un piede, indisponibile. Ricordiamo inoltre che finora, a turno, si sono infortunati più o meno gravemente anche Bui e Castellini.

Domenica il Torino gioca a Vicenza che nelle ultime cinque partite casalinghe ha perso quattro volte: Cagliari, Inter, Juventus e Roma; e pareggiato una (Mantova). Fossati dice: « Il Vicenza era da affrontare tre domeniche fa, la Roma domenica prossima proprio perché è reduce da un successo in trasferta. Tutto capovolto, come vuole il calendario. Chiaro come giocherà domenica il Vicenza. Ora comincia ad avvertire il pericolo della retrocessione, baderà al sodo non allo spettacolo e per noi diventerà dura ».

Se Mozzini non il ristabilisce in tempo utile Giagnoni prepara il lancio di Riva, un tipo tutto pepe, originario di Tortona. Ricorda Poletti per estro ed esuberanza, oltre che Gigi per il senso che porta. Ci si può fidare a occhi chiusi. Visto ieri nell'amichevole contro il Chieri è piaciuto moltissimo.

Cresce Bui, l'artista che ieri si è espresso in un paio di numeri a livello brasiliano degni del suo stile. Bui è un altro « incompreso ». Avrà i suoi difetti magari, ma in una squadra che non sopra rimane indispensabile. E poi se parlare anche il linguaggio più raffinato del calcio. « Però — dice Giagnoni — la sua lentezza potrebbe consigliarmi a schierare Luppi ». Pronto Pulici per il rientro. A volte appare ancora compiesato, ma quando si libera da certe inibizioni « punta a rete fecino senza pensare troppo, rimane un fior di giocatore. Ha ancora la silenzio di ricominciare un certo discorso con il calcio fin dall'inizio. Bisogna apprezzarlo anche per queste cose. Giagnoni è il primo, anche se a volte la tratta un po' rudemente come usa fare un padre nei confronti del figlio birichino e incostante.

Paolo Pulici, potenza e sregolatezza (Foto Morello)

Sul Vicenza, Fossati, dice: « Nel girone di andata è la squadra che più mi ha impressionato a Torino. Bel gioco e schemi efficaci. Non credo che retrocederà ».

Domenica il Torino vestirà la maglia azzurra per distinguerla da quella (biancorossa) del Vicenza. « E' sempre un bel colore — *annuncia Agroppi — e ha una carica particolare. Inoltre ci porta fortuna e noi ne abbiamo proprio bisogno ».*

Oggi partenza per Bardolino.

fr. c.

BETTEGA

Fra dieci giorni lascerà la clinica

Stamane la Juventus ha rilasciato il seguente comunicato: « Il giocatore della Juventus, Roberto Bettega ieri è stato sottoposto a visita ed indagine radiologiche di controllo. Le condizioni ed il decorso della malattia sono definibili motivo soddisfacenti per l'ottima risposta alle cure intraprese.

« Fra 10 giorni circa Bettega sarà inviato in località climatica da stabilirsi ».

Firmato: prof. V. De Michelis, A. Cirrata Thanes e dott. F. La Neve.

I bianconeri, intanto, questa mattina hanno fatto ritorno in aliesa di trasferirsi in serata (ore 21) nel ritiro di Villar Perosa, dove trascorreranno le ultime ore prima di scendere in campo al « Comunale » contro il Verona. Vycpalek ha fatto sapere una breve seduta di allenamento soltanto ai due mittari Novellini e Longobucco. Il primo è ormai in eccellenti condizioni fisiche ed è quindi pronto a rientrare in squadra dopo la mezza assenza di Catanzaro (era stato sostituito per infortunio da Cuccureddu all'inizio del secondo tempo). Marchetti, toccato duramente ad un piede durante la partitella di ieri mattino in Primavera, sì, è giocoforza sottoporsi in mattinata ad un bagno-massaggio, l'allievo infortunato è ancora nero, ma anche il difensore ha recuperato a tempo di record e sarà già disponibile per domenica.

Risolti i due dubbi su Novellini e Marchetti, la Juventus, rispetto all'undici titolare di Catanzaro, subirà l'unica variante di Haller al posto di Savoldi, il tedesco indosserà la maglia n. 6 mentre a Causio sarà affidata la n. 7. La Juventus schierà dunque la seguente formazione: Carmignani; Spinosi, Furino; Marchetti, Morini, Salvadori; Causio, Haller, Anastasi, Capello, Novellini. 12° Pilori, 13° Savoldi 14.

Bruno Arcari, gong!

Il negro Percy Pugh non è un tipo che scherzi

Prova difficile per Bruno Arcari chiamato a rispettare un impegno che denuncerà il suo attuale stato di forma.

Celestino, il dinamico (a dispetto della mole) titolare della « Buca di San Francesco » (il locale che sfama i pugili ingaggiati dall'organizzatore Sabbatini) dice che se Percy Pugh picchia quanto mangia, per Arcari stasera saranno dolori. Ma non c'è bisogno di questa battuta per essere certi che il negro venuto da New Orleans a dare la replica al campione del mondo dei pesi welters junior sia un avversario dei più impegnativi anche per un pugile del valore del genovese.

Quella di stasera è praticamente una sfida impossibile al campione del mondo da quella parte della stampa milanese costituitasi in collegio di difesa degli interessi di Lopopolo. Sandro, il 12 novembre scorso, ha incontrato Pugh e lo ha battuto faticosamente ai punti, almeno così dice il verdetto ufficiale. In realtà Lopopolo ricevette un aiuto notevole dalla giuria e l'americano dimostrò di essere, in quell'occasione, ben di più di uno dei soliti collaudatori *made in Usa*. Ha incontrato tutti i migliori della categoria, ovviamente ha perso, perché nel suo vasto repertorio stilistico manca purtroppo la potenza di pugno, ma nessuno, in tredici anni, è mai riuscito a metterlo k. o.

Dopo l'incontro di Milano, il collegio di difesa di Lopopolo ha solleticato l'amor proprio di Arcari, obbligandolo, in pratica, ad una dimostrazione di coraggio di cui non sentiva assolutamente bisogno. Sarebbe facile, ma inutile in questa sede, capovolgere la situazione, esaminare il record di Arcari ed indicare gli avversari che Lopopolo non ha mai incontrato e che potrebbero svelarne le lacune (e riuscirci...) le pretese del « clan » di Lopopolo circa un confronto diretto per il titolo.

Lopopolo, anche per le sue indiscutibili difficoltà a rientrare nel limite di peso dei welters, dovrà probabilmente accontentarsi di polemiche che non finiranno mai e di confronti a distanza che possono anche risolversi a suo danno. Il match di stasera può essere, tuttavia, un grosso rischio anche per Arcari, soprattutto se il campione del mondo si farà tradire dall'ansia di far meglio del rivale, dal desiderio di ottenere quel k.o. che chiuderebbe ogni discussione. Percy Pugh, lo abbiamo visto bene a Milano, conosce tutto del ring, anche quei trucchetti che servono a supplire alla mancanza di potenza e a consentirgli di approfittare della fragilità della epidermide altrui. La delicatezza delle sopracciglia di Arcari non è una favola, anche Pugh sa di questo handicap che tinge a volte di colori drammatici le prestazioni del campione del mondo.

Le previsioni sono per un successo di Arcari, forse anche un successo clamoroso, quello che lui vuole. Ma non sarà una vittoria ottenuta senza soffrire, chi Percy Pugh non è tipo da arrendersi facilmente.

Il resto del programma subisce un po' il peso del costo (e del richiamo) del « clou », ma nei limiti imposti dal bilancio Sabbatini ha fatto, come sempre, le cose con onestà. Girgenti-Nesi. Zurlo-Alloley e le due riserve Guerrieri-Belsole e Bisotti-Calcabrini promettono una serata emozionante.

Gianni Pignata

Percy Pugh è pronto per affrontare un match nel quale intende sorprendere tutti

Il "clou,, alle 23

ORE 21,15 — PESI SUPERWELTERS (8 riprese): Guerrieri (Torino)-Belsole (Parigi). Il torinese è ormai assiduo dal lavoro nei ruoli di distributore di benzina in via Cravero, ma risponde sempre all'appello degli organizzatori ed esterna risultati buoni ad altri meno buoni, a seconda del grado di preparazione. Stavolta dovrebbe essere ben allenato e se guadagnerà l'onoraria battaglia col napoletano Belsole.

ORE 21,50 — PESI MEDI (8 riprese): Bisotti (Torino)-Calcabrini (Cisterna). Una piccante rivincita tra due pugili che si sono incontrati, dandosi un sacco di botte, nel settembre scorso. Bisotti, il vincitore, sommelle che era più giusto un pareggio, ma promette che stavolta non ci saranno discussioni. Un match che sarà forse povero di tecnica, ma non di pugni.

ORE 22,25 — PESI GALLO (4 riprese): Zurlo (Brindisi)-Alloley (Ghana). Il pugliese scende sul ring dopo un anno di inattività dovuta ad un infortunio al ginocchio sinistro che gli è costata la perdita del titolo europeo. Ha fretta di risalire ed il « test » è subito difficile: Alloley, col quale Zurlo pareggiò a Monza cinque anni fa, è ancora un duro picchiatore, anche se un po' logorato da un'intensa carriera.

ORE 23 — PESI WELTERS JUNIOR (10 riprese): Bruno Arcari (Genova, campione del mondo) - Percy Pugh (New Orleans). Il negro è una roccia, mai andato k.o. in tredici anni di carriera, che lo hanno visto battersi, vincendo sovente, con i migliori della categoria. Ha perso ai punti, con verdetto discusso, da Lopopolo, e proprio questo risultato ha dato lo spunto per una sfida a distanza tra Sandro e Bruno. Arcari vorrà far di meglio, cercare il k.o. ma il negro, abile ed anche scorretto, potrebbe farlo soffrire molto.

ORE 23,40 — PESI PIUMA (8 riprese): Girgenti (Marsala, campione d'Italia)-Nesi (Frascati). Il siciliano è un grosso ritorno, dopo l'eliminazione incontro del novembre scorso con Civardi. Il cambio di avversario (Paul Roberts ha dato forfait) non lo favorisce certamente, in quanto Nesi è praticamente un peso leggero che ha affrontato, pur perdendo ai punti, tutti i migliori della categoria, compreso il campione d'Europa Pacôa ed i suoi due ultimi sfidanti Thomas e Le Jacques.

Il "tredici,, in campo

1 Cagliari (22) - Atalanta (14) — Su otto incontri disputati in trasferta, l'Atalanta ne ha persi solo: anche se ha battuto l'Inter, a Cagliari ha poche possibilità di strappare un punto.

X-2 Fiorentina (20) - Milan (24) — Per conservare qualche speranza di scudetto, i viola devono imporsi; i rossoneri, però, in trasferta non hanno mai perso.

1 Inter (21) - Catanzaro (11) — Contro la Juve al Catanzaro è riuscito il grosso exploit, ma i nerazzurri a San Siro dovrebbero « vendicarsi » i biancorossi senza grossa difficoltà.

1 Juventus (24) - Verona (11) — La Juve, reduce al comando del Milan, ha il dente avvelenato; il Verona si chiuderà in difesa, ma difficilmente riuscirà a non subire gol.

1-2 Lanerossi (11) - Torino (23) — Scontro fra due attacchi che hanno segnato lo stesso numero di reti (diciotto); nessuna delle due squadre si accontenterà del pari.

X-2 Mantova (7) - Napoli (17) — Il Mantova in casa ha vinto un solo incontro su otto disputati; il Napoli è più esperto e più opportunista.

X Sampdoria (15) - Roma (28) — Sfida tra i due Herrera: Helenio ha a disposizione la squadra più forte, ma la Samp a Marassi difficilmente delude.

X Varese (5) - Bologna (12) — Gli scudieri in trasferta non hanno mai vinto; il Varese, nonostante il cambio dell'allenatore, non sembra in grado di spuntarla.

1 Lecco (29) - Cremonese (24) — Serie C, girone A: la squadra lariana è lanciata del successo a Venezia (ed ora è in vetta assieme ai rossoneri).

X-2 Treviso (16) - Udinese (23) — Serie C, girone A: il Treviso è una delle squadre che ha l'attacco più debole di tutto il girone.

2 Maceratese (15) - D. D. Ascoli (26) — Serie C, girone B: gli capoli sono soli al comando, la Maceratese è in crisi (domenica scorsa ha perso ad Olbia).

X-1 Empoli (18) - Viterbese (21) — Serie C, girone B: l'Empoli è lanciato del 3-0 ad Imola, ma la Viterbese farà la barricata e non sarà facile passare.

1 Salernitana (27) - Pro Vasto (22) — Serie C, girone C: la Salernitana, terza in classifica, punterà decisamente al successo pieno

Tris Diciassette tortatori danno vita oggi pomeriggio all'ippodromo romano di Tor di Valle al Premio Razleton (L. 3.000.000):

a m. 2000: Fabriago (8, Frezzasa), Caravaggio (F. Foppedia), Captain Morgan (P. Del Pace), Bolt (E. Lizzi), Parigi (S. Cicognani), Kider (A. Esposito), Esemplare (E. Martellini), Frizotto (G. Krueger), Amalfi (R. D'Errico);

a m. 2020: Quifuni (F. Capanna), Defauney (V. Baldi), Janet (A. Marcia), Canadese (N. Bellei), Parisien (F. Cerri), Zecchino (M. Mazzarini), Mister Hello (O. Guarneri), Guerlain (Al. Ciacgnelli).

Le gare è in programma alle 17,05. Le accoppiate saranno aperte fino alle 16. I cavalli che raccolgono le maggiori simpatie sono Frizotto, Guerlain e Zecchino, con i quali meritano attenzioni anche Captain Morgan, Mister Hello e Canadese. Le riunione avrà inizio alle 14,30, nelle altre gare sono favoriti: Caracciaro, Alberti, Smash, Montignoso, Utrillo, Linus.

Granaglia vince comodo, comodo

Ieri sera il torneo bocciofilico « Trofeo A. Scarpa », organizzato presso il bocciodromo « La Tola » di Chivasso, ha vissuto il penultimo turno di gara: con i "quarti" di finale si era già operata una netta selezione delle squadre partecipanti e a disputarsi l'ambita vittoria sono rimaste in lizza, dopo le semifinali di ieri sera, le due formazioni più omogenee e più ricche di uomini di classe.

Ancora una volta (come già è successo l'anno scorso) la parte del mattatore la recita il fuoriclasse Umberto Granaglia che ha sinora superato agevolmente quattro turni ed è giunto alla finalissima senza conoscere sconfitta. Ieri sera ha « passeggiato » contro il quartetto di Cavassa ripetendo anche nel risultato lo stesso punteggio della sera precedente contro Canazza: 13 a 6. Nelle quattro partite sinora disputate il capitano dei Pianelli Traversa ha concesso agli avversari soltanto 8 dei 52 punti in palio.

Nell'altra semifinale, conclusasi dopo oltre 3 ore e mezzo di gioco, nonostante il grande impegno di Enrico Botto (che tra l'altro ha operato due salvataggi nel pallino), nulla ha potuto la Misba che ha dovuto subire il gioco del quartetto della Vi-Bo (Priotto, Migliavacca, Ottaviani, Scaglion).

Mentre la partita di Granaglia si è conclusa in sole otto giocate, e dopo un'ora e mezzo circa, quella tra Priotto e Galdano è stata un po' più combattuta (24 "mani"): determinante per il successo degli azzurri della Vi-Bo è stato l'ottimo gioco d'accosto di Ottaviani (sostituto di Bo che dovrebbe ritornare in campo stasera) e di Migliavacca, mentre tra gli avversari il rendimento incostante di Galdano e Lentini ha influito negativamente sulla economia del gioco della squadra.

Questa sera, alle ore 21, la finalissima: i favori del pronostico sono per il quartetto granata della « Tola » guidato da Granaglia, ma non sarà certo la compagine di Priotto a cedere le armi senza prima encrevolmente difendersi.

Risultati delle semifinali: Granaglia b. Cavassa 13 a 0; Priotto b. Galdano 13 a 7.

Guido Tolazzi

Stasera in corso Tazzoli

WHITTAL-SHOW contro l'H.C. Torino

(c. ch.) Torna a Torino Brian Whittal. Non viene però per riprendere la guida della squadra di hockey che lo ha avuto come giocatore-allenatore per diverse stagioni, ma in veste di avversario. Whittal come si ricorderà, lasciò l'H. C. Torino per diventare il trainer della nazionale italiana e, dall'anno scorso è passato nelle file del Brunico. Ed è appunto questa squadra che i torinesi affronteranno questa sera sulla pista di corso Tazzoli angolo via Saluzzo, nella seconda partita delle finali del campionato di serie B, al termine delle quali le prime due delle sei squadre partecipanti saranno promosse alla massima divisione.

La presenza del canadese Whittal (ed anche dell'ex giallobiù Chegwi) è quindi uno stimolo dei motivi della validità dell'incontro che dovrebbe essere determinante anche nella corsa verso la promozione. I tarinesi non avranno come era stato annunciato nei giorni scorsi l'apporto di un giocatore canadese che doveva essere ingaggiato per le ultime partite di campionato.

Comunque, l'H. C. Torino si è preparato con serietà per questo importante impegno e promette di disputare una buona prova come ha fatto la scorsa settimana contro il Bolzano. L'incontro avrà inizio alle 21,15 e sarà preceduto da alcune esibizioni di pattinatori torinesi.

Servizio Pubblicità Cabelli

via caboto 23
angolo C.so Galileo Ferraris

LA "TRANQUILLA" SIGNORILITÀ DELLA ZONA CROCETTA

Una solida casa dal disegno architettonico sobrio ma elegante: con la facciata in paramano e lo zoccolo in travertino, la scala padronale in marmo completamente ritinteggiata; con ascensore e riscaldamento centrale. Gli appartamenti, dal taglio equilibrato e razionale e dalle ottime rifiniture con pavimenti in parquet, hanno tutti la doppia esposizione.

GLI APPARTAMENTI FRUISCONO DI UN MUTUO FONDIARIO DEL 40%

Alcuni esempi: 3 camere, cucina, ingresso, bagno, cantina L. 11.800.000 così ripartiti: L. 3.540.000 quota contanti, L. 4.600.000 mutuo fondiario, rimanenti L. 3.660.000 con rate medie mensili di L. 60.000

4 camere, cucina, ingresso, bagno, cantina, ampio balcone - libero subito L. 14.800.000 così ripartiti: L. 4.440.000 quota contanti, L. 5.850.000 mutuo fondiario, rimanenti L. 4.510.000 con rate medie mensili di L. 74.000 □ BOX AUTO L. 2.800.000

NOSTRO PERSONALE SUL POSTO ANCHE NEI GIORNI FESTIVI

Gabetti
promotore vendite immobiliari

Una posizione leader nel mercato immobiliare italiano.
Siamo a Vostra disposizione gratuitamente per qualsiasi problema d'acquisto, vendita, affitto.
Visitateci nei nostri uffici di VIA MERCANTINI 5, oppure telefonateci al 5767 (20 linee).

L'ACQUISTO CASA LI DEVE PER IL NOSTRO SERVIZIO

NOI TIFOSI

Quel terreno di Catanzaro

Non sono un tifoso, ma un appassionato del gioco del foot-ball mi è per questo che quando la Juventus gioca male cerco di fargliolo sapere perché voglio correggere i suoi errori e quando gioca bene, anche perdendo, la esalto e cerco di spingerla a perseverare sulla via del bel gioco. E domenica, a Catanzaro, ha perduto giocando bene, considerate le condizioni ambientali e del campo. Ma non approvo le dichiarazioni di alcuni giocatori bianconeri, i quali dimostrano di non saper perdere. L'insinuazione secondo cui il campo sarebbe stato fraudolentemente inzuppato con tanta acqua da privarne persino l'albergo dove alloggiavano i bianconeri, è una scusa davvero peregrina. I giocatori del Sud sono abituati a campi duri e quando vengono al Nord si trovano a disagio: il campo era melmoso sia per la Juventus che per i giocatori di casa.

Angelo De' Paoli - Sommariva Bosco

Vorrei rispondere al tifoso che la scorsa settimana in questa rubrica caldeggiava l'impiego di Causio all'ala destra e si diceva convinto che Haller alla Juve non serve più. La risposta, egregio amico, è giunta presto, troppo presto direi: la Juve le ha prese secche a Catanzaro, e la sconfitta ha significato anche l'avvenuto « aggancio » del Milan. Allora, senza Haller in Juve si fa infilare ingenuamente e perdo delle partite che con il tedesco non si sognerebbe di perdere. Haller, se la mette bene in testa l'allenatore e anche i tifosi che lo discutono, non si può togliere ancora impunemente di squadra: anzitutto non è quel « rudere », quel « vecchietto » che a qualcuno conviene far credere, e poi un giocatore di classe e esperto come Helmut è indispensabile in una squadra composta di giovani di talento ma con poco « mestiere ». Ricordiamoci che se la Juve ha qualche possibilità di vincere ancora lo scudetto, dopo la disavventura toccata a Bettega, le maggiori chances, più dei gol di Anastasi, di Causio e compagni, le offre ancora il « cervello » di Haller.

Franco Pacca - Torino

Da tifoso interista vorrei invitare Facchetti a evitare « rivoluzioni di palazzo » contro l'operato del suo allenatore, Invernizzi, quando le cose vanno male, come dopo la sconfitta di Bergamo. Facchetti ha tutto il diritto di pensare e anche di dire, ma in privata sede, a Invernizzi che a suo parere l'Inter deve cambiare tattica, ma dichiarato polemicamente non serve a niente, o meglio serve solo ad alimentare il nervosismo di cui sono alle squadre e perciò, in definitiva, avvantaggia solo le squadre avversarie.

Gianni Pinto - Torino

Ho saputo, dai discorsi dei tifosi, che il Toro si interessa a Riva e ieri ho letto che al giocatore piace il Torino. Ora non vorrei farmi troppe illusioni ma mi viene naturale pensare a quello che potrebbe diventare la squadra granata con Riva centravanti: Pulici diventerebbe una bomba. Signor presidente, ci pensi con un attacco così: Rampanti, Ferrini, Riva, Sala, Pulici? Speriamo che questi non siano « sogni proibiti ».

Antonio Garone - Torino

Scrivere a « Noi tifosi », Stampa Sera, via Marenco 32, Torino. Rubrica a cura di Paolo Patruno.

SCHENONE SPORT
TORINO - VIA MADAMA CRISTINA 66
TEL. 651.778 - 689.892
saldi di fine stagione

ITALIA SERA
Venerdì 4 - Sabato 5 Febbraio

notizie dello sport

11
Anno 104 - Numero 29

SAPPORO 72

Nella gara che a Grenoble fu di Nones, crollano i fondisti azzurri classificati oltre il ventesimo posto

Vedenin domina la 30 km

L'inutile rincorsa dei tenaci norvegesi A Tyldum e Harviken le altre medaglie

dal [illegible]

Sapporo, venerdì [illegible]. In un clima siberiano, tra raffiche di neve e folate di vento, la prima medaglia d'oro non poteva andare che a un [illegible] venuto dal freddo: come [illegible] era difficile prevedere, il [illegible] bile Michele Strogoff [illegible] ha vinto la trenta chilometri di stamane è il sovietico Vladimir Vedenin: [illegible] anni, sposato, appartenente allo squadrone [illegible] Dynamo di Mosca, campione del mondo in carica, [illegible] aggiungere, con la facile gioco di parole, [illegible] ufficialmente fa l'ufficiale, [illegible] che significa che, [illegible] pace di Avery Brundage, è totalmente stipendiato [illegible] re di sci.

Vedenin è arrivato in [illegible] dizioni di freschezza inarrestabili: ha percorso [illegible] ultimi duecento metri [illegible] andatura pazzesca, [illegible] oltrepassato il traguardo è riuscito ancora a scattare, e questa volta [illegible] riuscito a cogliergli [illegible] di terrore [illegible] occhi: almeno quaranta fra giornalisti, radio e telecommentatori, fotografi e cinematografari giapponesi [illegible] precipitandosi [illegible] lui. Vedenin — due spalle da armadio, un volto da contadino, il naso leggermente [illegible] — ha abbattuto i più vicini con poderose spallate a [illegible] di tutto il [illegible] spogliatoio [illegible] sovietici.

[illegible] qui [illegible] clamorose urla di entusiasmo. Dai vetri [illegible] vedevano persone che si abbracciavano e si baciavano, poi [illegible] si è diffusa [illegible] tra i sovietici rimasti fuori [illegible] baracca, [illegible] a loro volta, incuranti di ogni distinzione di [illegible] di età, hanno cominciato, anch'essi, abbracciarsi e [illegible] freneticamente. A poca [illegible] stavano uscendo l'imperatore [illegible] e l'imperatrice, ma ad essi nessuno badò.

Alle spalle di Vedenin, due norvegesi, [illegible] svedese, un tedesco, poi [illegible] vietico: tutto normale, insomma. [illegible] per trovare il primo degli [illegible] bisogna scendere [illegible] ventesimo posto: il migliore [illegible] nostri [illegible] stato infatti Elviro Biasa, vigile del fuoco di Aosta, a più di cinque minuti dal fortissimo sovietico. [illegible] è ventiquattresimo, Chiocchetti trentaduesimo, Lombard trentaseiesimo. Risultati prevedibili ma deludenti [illegible] confermano [illegible] la stella [illegible] Franco sia [illegible] in realtà [illegible] tempo finale risulta [illegible] 1 [illegible] 36'31" 16.

Sono riuscito a parlare con Vedenin non più di dieci minuti dopo la corsa massacrante: [illegible] i finnamenti distesi come se uscisse da una [illegible] salutare, [illegible] i capelli [illegible] incollati alla fronte dal sudore: [illegible] è costata la perdita di quattro chili di peso. Dice le solite cose [illegible] lo sguardo molto [illegible] molto vigile [illegible] accompagnatori: dice che è molto contento [illegible] avere vinto, che ha trovato duro, che [illegible] pesante, che [illegible] fortuna ha [illegible] la sololina giusta. Sembra [illegible] come tanti, invece è una nuova incarnazione di Michele Strogoff, il [illegible] del fondo mondiale.

Carlo [illegible]

■ sovietico Vedenin

[illegible]. In questi quattro anni, da Grenoble a Sapporo, [illegible] spesi per i [illegible] fondisti 250 milioni: se i risultati non saranno migliori [illegible] prossimi giorni, è chiaro che si tratta [illegible] soldi [illegible] impiegati.

Per l'occasione i giapponesi hanno [illegible] fra le [illegible] colline che circondano Sapporo [illegible] specie [illegible] base artica, [illegible] tende tipo igloo [illegible] infinità di [illegible] esti: tutto è spaventosamente regolamentato, bisogna firmare un modulo persino per avere il programma della gara. Un angolo delle installazioni assomiglia vagamente ad un lager: qui sono gli spogliatoi degli atleti e le [illegible] gio e qui si farà l'autodoping ai primi quattro arrivati.

Il percorso si snoda su tre anelli, i concorrenti passano [illegible] quindi tre volte davanti alle [illegible] tutt'altro [illegible] gremite. I finlandesi, si distinguono per una sorta di tifo all'italiana, a cui manca soltanto il ritmo dei mortaretti. Tifo che si andrà spegnendo lentamente [illegible] il loro [illegible] Muentyranta mostrerà subito l'usura del tempo su questa distanza, e finirà 19°.

[illegible] partenza la temperatura è di più sei nell'aria e di più quattro a livello della neve. Nevica furiosamente, a malapena si riesce a intravedere il tabellone [illegible]: una neve a larghi bioccoli, pesante, bagnata, [illegible] accentuerà in grave handicap per i [illegible] che partono [illegible] numeri, perché dovranno praticamente aprire [illegible] pista agli [illegible].

La [illegible] chilometri è una corsa per ragionieri della neve: [illegible] a [illegible] tutto nel primo giro, sono i marpioni che verranno fuori [illegible], Fra gli applausi scattano i mongoli, i giapponesi, il bulgaro, i canadesi: tutta gente che ritroveremo nella cantina della classifica finale. I campioni, gli [illegible] quelli [illegible] hanno [illegible] pulsazioni [illegible] della [illegible] tenza, quelli [illegible] hanno studiato il percorso ed ora portano stampati in mente, metro [illegible] metro, le [illegible] le curve, i tratti di discesa, le [illegible] con il [illegible] to mozzo fiato [illegible] si vede tutto [illegible] e non importa se pare di morire, perché [illegible] breve falsopiano successivo per riprendere [illegible]... Ecco, [illegible] questi che al batteranno con voce [illegible] mostruosa per l'unico [illegible] che [illegible] in [illegible] momento: una medaglietta d'oro.

La classifica dopo i primi dieci [illegible] istruttiva. [illegible] nomi di testa non [illegible] n'è [illegible] di quelli che vedremo al vertice della classifica. La partita si gioca [illegible] quindicesimo ed il ventesimo chilometro, quando [illegible] sforzo tronca il respiro, incera i polmoni, inchioda i muscoli [illegible] gambe: tra gli altri colpiti [illegible] crampi, il nostro [illegible] che era partito [illegible] bene. Vedenin comincia a macinare avversari: al settimo [illegible] dieci [illegible] tri balza in testa al ventesimo, con undici secondi [illegible] norvegese Tyldum, lo svedese Larsson [illegible] stargli dietro e paga lo sforzo, [illegible] dendo [illegible] alla quarta posizione. Gli altri sovietici dove sono? Evidentemente si [illegible] imposti il compito di fare da volpe: Simasov era primo [illegible] finirà [illegible], Dolganov era [illegible] e finirà [illegible].

Il ritmo dell'ufficiale Vedenin è implacabile: come se [illegible] all'assalto un invisibile plotone. Mulinando braccia e gambe come [illegible] robot cronometrico, scrive sulle colline di Sapporo il suo [illegible] giorno [illegible] gloria e firma con uno svolazzo di suprema eleganza: il suo tempo finale risulta [illegible] 1 [illegible] 36'31" 16.

La classifica

Ordine d'arrivo: 1. Vlacheslav Vedenin (Urss) 1 ora 36'31"16; 2. Tyldum (Nor.) a 34"25; 3. Harviken (Nor.) a 1'7"29; 4. Larsson (Sve.) a 1'2"57; 5. Deniel (Ger. Occ.) a 1'13"23; 6. Simasov (Urss) a 1'31"23; 7. Alois Kaello (Cec.) a 1'7"37; 8. Klause (Germ. Or.) a 1'44" e 23; 9. Gebring (Germ. Occ.) a 2'12"22; 10. Asslund (Sve.) a 2'16"16; 20. Elviro Biasa (It.) a 5'13"12; 34. Ulrico Kostner (It.) a 9'11"29. 37. Renzo Chiocchetti (It.) a 9'2"48; 38. Attilio Lombard (It.) a 9'33"07.

La no-stop per "Mirabelle,,

■ francese Isabelle Mir, detta «Mirabelle», in [illegible] splendida immagine della «no-stop». ■ [illegible] (Telefoto)

[illegible] venerdì [illegible]. L'americana Suzanne Corrock è stata accreditata del miglior tempo nella discesa femminile d'allenamento «no-stop» che si è disputata oggi sul monte Eniwa. La discesa si è svolta con temperatura vicina allo zero e neve fresca che non è favorito i numeri bassi di partenza. È trascolato, non di grande difficoltà, ha [illegible] metri di lunghezza.

La maggior parte delle concorrenti non ha fornito. L'austriaca Anne Marie Proell ha dato un'intensità di emozione agli [illegible] spettatori [illegible] « pericolose [illegible] [illegible] promettono [illegible] in equilibrio.

Ecco a titolo indicativo i tempi registrati

Susan Corrock (Usa) 1'40"33; Nadig (Svi) a 1"13; Bernadette Zurbriggen (Svi) a 1"98; Rosi Speiser (Germ. Occ.) a 1"94; Laurie Kreiner (Can) a 2"19; Marianne Christiansen (Nor) a 2"16; Terild Fevriand (Nor) a 2"23; Gyri Soereasen (Nor) a 2"48; Anne Marie Proell (Aus) a 2"61; Annie Famose (Fra) a 2"63. (Ansa)

Nello slittino delude l'olimpionica

Lechner lontana

SAPPORO, venerdì sera.

I tedeschi orientali hanno dominato la prima giornata (due discese) dello slittino monoposto. Ben sei atleti e tre ragazze della Germania dell'Est sono infatti rispettivamente in testa alla graduatoria provvisoria delle classifiche maschile e femminile. Anche in questa specialità dove gli [illegible] avevano buone [illegible] di piazzamenti per mantenere una tradizione iniziata a Grenoble e proseguita in questi anni.

L'olimpionica Erika Lechner, tradita forse da un peso troppo leggero (52 chili) su una pista particolarmente veloce, non è andata oltre il quattordicesimo posto, in una gara che ha visto nelle prime posizioni tutte ragazze di potenza chili ed oltre. Meglio della Lechner ha fatto l'altra azzurra, la Felder che ha ottenuto l'ottavo tempo complessivo nelle due manches.

Il discorso è pressochè identico in campo maschile. L'italiano Karl Brunner, campione del mondo in carica ha conquistato soltanto l'undicesimo posto. Nella prima discesa Brunner era pure, ma poi ha peggiorato il proprio tempo ed è stato scavalcato da altri due concorrenti.

Classifica maschile: 1. Schedl (Germ. Or.) 1'44"22; 2. Ehrig (Germ. Or.) 1'44"32; 3. Fiedler (Germ. Or.) 1'45"39; 4. Sumack (Germ. Or.) 1'45"70; 5. Fendt (Germ. Or.) 1'45"76; 9. Nagurnaeft (Germ. Or.) 1'45"98; 10. Paul Hildgrimer (It.) 1'46"42; 11. Karl Brunner (It.) 1'46"60; 12. Emil Lechner (It.) 1'47"06; 21. L. Alswanger (It.)

Classifica femminile:

1. Muller (Germ. Or.) 1.36.60; 2. Rudroid (Germ. Or.) 1.39.12; 3. Schumann (Germ. Or.) 1.39.55; 8. Felder (It.) 1.51.33; 14. Lechner (It.) 1.52.81.

Trapanese per ora 5ª

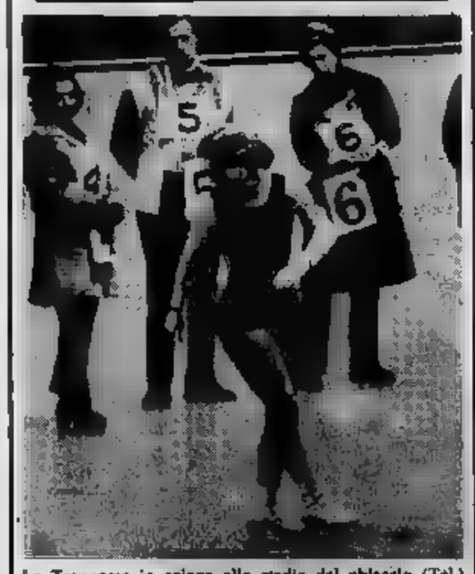

La Trapanese in azione allo stadio del ghiaccio (Tel.)

SAPPORO, venerdì sera.

Dopo tre esercizi obbligatori, l'austriaca Beatrix Schuba è al comando della classifica del pattinaggio artistico con punti 537,6 e precede la americana Julie Holmes (483,6) e Janet Lynn (479,8). L'italiana Rita Trapanese è al quinto posto con punti 467,1 alle spalle della canadese Magnussen (469,9), quarta.

Al termine del secondo esercizio la Schuba già aveva ammentato nettamente il suo vantaggio sull'americana Holmes, distaccata di 31 punti. Poi l'austriaca, autrice di una prova brillantissima nel terzo esercizio, si è involata con un vantaggio sulla Holmes di 56 punti in classifica generale provvisoria. Nel terzo esercizio (coefficiente ringaus) la Schuba totalizzava punti 290 contro i 134,5 e i [illegible] rispettivamente delle americane

Tailleur pantalone, gessato, grigio; giacca doppio petto e pantalone a risvolto.

Ditta LOVIA-PARIS

Impermeabile in gabardine

Ditta LOVIA-PARIS

Aperto stamane il SAMIA-MODA SELEZIONE 1972-73

IL FUTURO SI SERVE QUI

E' a Torino, e ancora in questa città, che il concetto « moda pronta e maglieria italiana », sotto l'aspetto della diffusione, si è ormai il del Samia diffondendone etichetta nel intero. Il nome del Samia in città si è rafforzato, dopo la guerra (anno 1955), nel campo internazionale della moda; ha preso in mano le leve fiduciario-mercantili della moda pronta in tessuto e della maglieria « made in Italy » occupando un *leader* nelle classifiche dei Saloni specializzati europei. Per rendersene conto basterebbe recarsi all'estero, leggere le pagine economiche e di moda delle pubblicazioni straniere, conversare con i tecnici, i compratori, gli importatori, per constatare « i frutti » lavoro svolto dal in tutti questi anni.

Da oltre 17 anni i pronostici riguardanti la moda in serie, concretizzati in centinaia di prototipi, arrivano a questo mese banco di prova che è torinese e sempre le previsioni, gli orientamenti si rivelano piuttosto chiari e pre- circa che l'80 circa della popolazione. In questa edizione vediamo già profilarsi all'orizzonte lo moda « per tutti » che trionferà nell'autunno-inverno . Esuberante è femminile che in evidenza la può anche essere saggia e evitare confusione che in questi ultimi anni ha caratterizzato la maniera del vestire. Si è raggiunta poco orli quella lunghezza validamente estetica che al ginocchio, poco più più giù o due centimetri.

mantelli si notano tendenze ben definite e cioè linea morbida, quella « » e infine « tenda ». La linea morbida è determinata dall' della manica « » sull'avambraccio, dal taglio raglan e a chimono. La morbidezza mantello è raccolta al punto della vita cinture « a nastro » annodate alla brava. Revers e colletti sono ampi. Ricorrente il motivo dello sprone che a volte forma unico con manica.

linea uscita riflette il tipico taglio « a camicia » che per un volto molto giovane a tono super-sprint. E' caratterizzato dalla sovrapposizione spalloncini, sproni volanti il, da tasche e tarchini. Cinturato in vita a segnato nei dettagli da impunture a volte in colore contrastante. La « tenda » sfuggente, ondulata dietro; figura sui davanti avvalendosi agli verticali piuttosto elaborati.

Rilancio del tre quarti e del sette . Le nuove proporzioni di lunghezza sono state studiate per i pratici giacconi da abbinare ai pantaloni o alle sottane movimento pieghe piatte disposte a gruppi o da pieghe li a soffietto. Lo stile del giaccone destinato a diventare il best-seller del guardaroba '72-'73 si identifica in ; la prima aderente alla figura a doppio petto colletto classico « tailleur » oppure di fines ampia con maniche a chimono, a raglan, a « giro » marcata nell'attaccatura dalle sprone smussatrici dalle arricciature. Da alcuni a chimono, a raglan, « a giro » sono le maniche aderenti appartenenti alle canottiere e ai maglioncini coordinati fra giacche-pantaloni o sottane.

Il giaccone tre quarti divenuto popolarissimo soprattutto fra i giovani. Lo assicura Ddonino che si interessa molto esaudire tutte le possibili richieste che

La borsa anti-scippo di San Lorenzo in cuoio e lucca a nero, con metallo a

giovanile. Infatti nel stand figura il *prêt-a-porter* che porta l'etichetta Made in France - in London. Sono le grandi destinate a soddisfare quei giovani che amano con uno stile internazionale; soprattutto pantaloni, giubbotti tipo « cento all'ora » e giacche a giunca.

I temi fanno nelle maniche. Sono maniche di diverse lunghezze: cortissime, corte, al gomito, a campana, aletta, incorporate nella giacca cioè sovrapposte Molte maniche alle « jap » aletta negli creati Lincler realizzati in jersey lana in un tipo di fantasia che fiori, righe e pois in un singolo tessuto. Questa casa anche gli da in crêpe e in mussola di seta elaborati nei giochi drappeggi, sofisticati sciallature, alcune vertiginose alla stile di Rita Hayworth in « Gilda ».

Grandi protagonisti delle collezioni i tessuti che per tailleurs e giacconi si identificano con il mouflon, il bouclé, il cammello, il cinciglino, l'harris, il , il loden e il velluto, il cover e la gabardine. Per e per i pantaloni sono indicati i jersey, la , la flanella; il loden, l'harris, il cover e il crêpe. Infine per il cappotto si notano la tricotine, il cinciglino, il cammello, il mouflon, il drap e il loden.

I colori a punta si riflettono nel Pechino, Chine, nel cammello, e nel freddo nell'effetto isolato dei singoli colori sia in composé fra di loro nelle classiche disegnature geometriche, Gallia, Chevron, rigature. La punta anche molto in tandem e separatamente; tutto sommato la moda anche un « gioco ».

Elsa Rossetti

ORA PER ORA la "4 giorni„

Il 34° Samia e 7 s è stato inaugu alle 10,30 Biagioni, sottosegretario ministero dell'Industria, Commercio e Artigianato. La rasserà resterà aperta fino alle di lunedì prossimo il seguente orario: apertura 9, chiusura ore , senza interruzione.

Gli espositori totale, in 400 calcolati per il Samia quali estero), e 47 per Selezione. Al Samia sono rappresentate 23 specializzazioni produttive; a Selezione sono presenti invece solo Case abbigliamento di lusso per e donna.

I che hanno a Torino le loro ambasciatrici moda sono: Belgio, Francia, Germania, Gran Bretagna, Grecia, Israele, Italia, Olanda, Spagna, Stati Uniti. In totale l'esposizione oltre sedicimila metri di superficie.

Per i visitatori che giungono da fuori Torino ricordiamo che al palazzo di To-Esposizioni, in Nizza

mo d'Angelo, si giunge anche con il tram e gli autobus 67 e 67 sbarrato. Un parcheggio auto pubbliche è situato piazzale antistante l'ingresso principale.

opportuno che Salone riservato esclusivamente agli operatori economici e commerciali non è ammesso alla può partecipare nemmeno affiate moda che si tengono volte al giorno.

L'esercito indossatrici volanti, e decine splendide e della moda, prescelte le presentazioni ufficiali, si metteranno lavoro di buon mattino. Dopo sapiente maquillage e un ultimo tocco pettinatura, alle 11 di i giorni sfileranno sulla passerella Moda Selezione (nel Salone C), è stato allestito un piccolo e gestivo teatrino a cupola. La sfilata si ripeterà poi, nel pomeriggio, per i campionari Samia ore 15,30 nel A.

Domenica, nell'ambito del Samia e Selezione svolgerà, manifestazione collaterale, 2° Concorso dei dettaglianti e dell'abbigliamento.

Non solo di sogni (vestiti e modelle), per espositori, e naturalmente per indossatrici, funzioneranno sette bar, un self-service e ristorante all'interno del Esposizioni con quest'orario: 12 15 e 19 in .

p. pal.

Zani confezioni

Empoli (Firenze)

Soprabito-impermeabile in gabardine . Il delle spalline forma sprone sul dietro. Molto ampi il collo e i revers, tagli a motivi sono segnati da impunture in seta. Color sabbia l'impermeabile maschile è personalizzato dal motivo inserito sui davanti che forma « pezzo unico » con il colletto.

FALCHI - Torino

In di cotone blu cielo il completo da sci con giacca corredata da cappuccio foderato e profilato in orsetto sintetico bianco. E' chiuso da alamari di metallo.

Ballarini Caselle Torinese (Torino)

A destra: Soprabito taglialo a trench in tessuto di lana a pied-de-poule beige e marrone. Lo sprone tondo sui davanti si risolve in linea diritta sul dietro ed è sormontato da spalline. A sinistra: Soprabito linea trench in lana a piccoli riquadri nelle tonalità del beige e marrone. Lo sprone, tondo sui davanti, rettangolare dietro è sormontato da spalline.

L'autunno-inverno alle sfilate del SAMIA

DI PELLE VESTITE

«Una pelle in più». Così potrebbero essere definiti i nuovi soprabiti, le giacche, i pantaloni foderati in pellami morbidissimi, che seguono la linea del corpo. Pur essendo caldi e confortevoli, adatti ai primi freschi come ai rigori dell'inverno, i capi di pelle creati per il '72-'73 sono infatti di peso e di spessore minimi e non patiscono pieghe, né i lunghi viaggi in macchina né i giorni di pioggia.

Per i capi «cento all'ora», cioè per i capi sportivi, viene confermata la formula dei pantaloni e del giubbotto corredato da tante vistose zip, come quello presentato da Oddenino di Torino in antilope color castoro con *blouse* da motociclista dal grande bavero.

Il giaccone tre quarti rappresenta un ritorno gradito per la sua praticità e per la sua eleganza in quanto si adatta perfettamente ai pantaloni sportivi: spesso è rivalutato da ornetto sintetico o da pellicce pregiate. I colli sono ampi scialli e la vita è sottolineata da alte cinture a fusciacca, in nappa o antilope.

Accanto agli «intramontabili» visoni, i persiani e i maculati trattati sportivamente, vengono impiegati bellissimi gatti (arrigati, naturalmente. La cacciola al soriano o al micio dei tetti è per ora vietata), il *gatto tigrato*, il *gatto leopardo*, il *gatto rosso*, il *gatto lira* e il *gatto tigre*.

Tra le sue numerosissime creazioni, la Lias propone molti abbinamenti soprattutto nei soprabiti (appena sotto il ginocchio): sono in morbidissima nappa di vitello sulla quale vengono inserite pelli soffici come il *visel* (pance di *petit gris*) la volpe e la lince. Tasche ed alte cinture quasi sempre in contrasto ad una nuova linea più femminile che vuole la vita sottolineata, il busto e le spalle in valore.

Oltre ai completi con giubbotto e ai classici mantelli fanno spicco nella collezione i grossi giacconi in cuoio marrone bruciato con grandi tasche applicate, la chiusura a pulsante, foderati di volpe rossa oppure stampa in cuoio ma nel colore chicco di caffè, enormi colli e maxi tasche applicate con apertura verticale. Novità assoluta: un mantello cinturato e con tasche dotato di una specie di mantellina posteriore che crea un motivo ad alette.

A sostituire nei favori del pubblico maschile e femminile il classico cappotto in tessuto, non c'è nessuno solo la pelliccia. L'impermeabile si sta imponendo come capo base del guardaroba, per la sua estrema praticità, la sua dialvoltura e il loro giovanile: si può portare dal mattino alla sera, non patisce nulla e i materiali nei quali viene realizzato permettono ogni sfogo di fantasia.

Ecco per esempio maniche ampissime mantelline, sinture alte, giacche impermeabili con pantaloni. Qualche stravaganza dunque, ma in generale la linea '73 è di nuova classica, persino con qualche reminiscenza del dopoguerra. In omaggio alla Mitchie Morgan del «*Porto delle nebbie*» ritorna l'impermeabile ampio da portare con il bavero rialzato, la cintura strettissima, allacciata disinvoltamente e il basco sulle ventitré.

Dimenticati i *cirè* si torna a materiali tradizionali, *popeline* pesante in cotone, *gabardine*, *cuir* e *jarpé* in lana e cotone, vellutati pesanti di cotone. Inoltre vengono riconfermati i resinati nei velluti e soprattutto nel *loden*. Nelle fodere la preferenza è per i disegni Tartan, molte fodere asportabili sono in pelo sintetico per chi vuole fare di questo capo un elemento per tutte le stagioni.

La linea sciolta sul dietro, raccostata davanti, identificabile con i nuovi motivi dei *carré* volanti, delle maniche a *raglan* con gli effetti delle spalle scese è la più sfruttata dai confezionisti in particolar modo da Ballarini che presenta la collezione più vasta e ricca di idee.

Sempre valida la linea asciutta a chiusura con sprone sagomata oppure normalizzata da spalloncini e lo stile inglese con maniche *raglan*, linea ampia, tasche tagliate verticalmente e con abbottonatura interna. Gli uomini poi riscopriranno l'uniforme del televisivo tenente Sheridan, lo smilzo *trench-coat* con spallina e manica a *raglan*, tasconi applicati da indossare magari con il bavero rialzato. Altra variante per l'impermeabile è la linea diritta con fitta allacciatura, manica a *raglan* e *carré* spostato. Infine, interessante è tutta una serie di giacconi a doppio e sesto petto con motivo di *carré* sullo schema del rettangolo che forma lo spallone.

Donatella Giacotto

Completo sportivo in antilope color castoro per il weekend (Foto Oddenino)

Quando vien la neve

Non è ancora finita l'attuale stagione della moda a 2000 metri, ed ecco arrivare quella che pensa già alla neve dell'anno prossimo. All'orizzonte delle novità — hanno annunciato i metereologhi del Samia — si preparano turbini di colore e valanghe di accessori fra i più originali e convincenti.

La pista è ormai ufficialmente tracciata. E seguirla non è difficile: gli esperti del settore hanno battuto un fitto zig-zag che si snoda tra toni densi e originali, materiali ricchi di confort e di praticità, schemi giovani e disinvoltamente attillati.

Chi non mancherà avventurarsi verso le fantasie squillanti e tenere dei modernissimi colori antitraspiranti e impermeabili, le grosse maglie sciarpe come una bufera, i giaccioni che fanno il verso agli orsi polari e le guarnizioni a toppe, spiritosamente infantili ma difficili da adottare da parte di chi è maggiorenne da un pezzo, non ha che da «dempare» su un terreno più sicuro. Per esempio, quello indicato dalla divin Jacqueline Falchi, che presenta allegri vivacissimi giaccheti rivestiti internamente di pelo e completi in lana, cuoio e raffinate ecopelle, il canapè, il ruggine, il blu «presepe» ed il rosso lampone.

I pantaloni continuano ad aprirsi a convolvolo rovesciato sugli scarponi, le giacature sono circondate da eleganti intarsi a rigature elastiche che snelliscono la figura e agevolano i movimenti; le imbastiture corrono lungo bordi e orlature formando simpatiche e leggere guarnizioni. In conclusione, una moda nata all'insegna del confort e di uno stile sportivo e contenuto: valida anche per chi non ha la linea della «bella mora» della canzone o la slanciata di un capitano degli alpini.

l. r.

CORAL

Cascine Vica (Torino)

In triplo cavarly di pura lana color pepe e sale il soprabito-trench con sprone e tasche sagomate; taglio della manica raglan sormontata da spalline. L'impermeabile femminile è in tessuto di cotone scifficato color verde militare. Revers e collo con punte mozzate, tasconi applicati con motivi di impunturo.

Il mercato dell'«intimo»

La prima rivoluzione che è in atto nel settore dell'eleganza intima pare sia provocata dalle giovani le quali dopo avere votato in favore dei collant, rifiutando il reggicalze oggi pare che abbiano intenzione di mettere il seno in libertà buttando alle ortiche il reggiseno. Abbiamo chiesto al signor Carlo Brusa della ditta Astro, una grossa industria specializzata in corsetteria, fino a che punto la notizia corrisponde a verità. «Finora il mercato non ha registrato la crisi del reggiseno — dice il titolare di questa azienda — Se c'è una punta nelle vendite riguarda esclusivamente [illegible] che non hanno subito alcun aggiornamento. E' vero che le giovani sentono un grosso desiderio di libertà e non vogliono assolutamente essere imbalsamate in guaine o reggiseni di tipo pesante, corredati di strumenti di tortura quali ferretti e altri sostegni.

Gli specialisti della moda intima debbono tenere d'occhio le esigenze pratiche e quelle estetiche. L'evoluzione del gusto del momento che in fondo sono proprio determinate dal mondo giovane. Per andare incontro ai desideri giovanili, in occasione del Samia l'Astro lancia una «sensazionale "seconda pelle"» che aderisce perfettamente al corpo, lo modella straordinariamente e delicatamente, senza comprimerlo affatto. Si tratta di un «body» raffinatissimo realizzato in tricot «tribolato» in Lycra, che è del tutto simile a un fantastico costume da bagno perché è realizzato nei colori nuovi quali il verde reseda, il blu acciaio e il rosa Dolly (un punto di rosa particolarmente eccitante). In questo tipo di tessuto novità «schillanti» sono anche realizzate le parure reggiseno e calzoncini definiti «non più tre».

a. r.

LINCLER - MILANO

Tema della Moda '72-'73 le sopra-maniche a campana. A sinistra: in leggera lana a rigature irregolari rosse, ruggine, marrone e grigio, disposte a spina di pesce l'abito con alta cintura a busticino in antilope. L'altro modello ha il corpino in lana fantasia nei toni del ruggine, blu, marrone e senape. La sottana, in lana marrone, ha le taschine profilate in fantasia.

Con un pizzico di folk

Metti la maglia

Contrasti e armonie, coordinati e scoordinati sono i temi sviluppati brillantemente, con allegria dall'estro della maglieria sempre esuberante di idee. Spiccano i corti maglioncini quasi divorati dalle maniche a pipistrello trattati a due o tre colori nel gioco alternato delle righe disposte a spina di pesce in verticale o in orizzontale. Un pizzico di folk arrivato dall'estremo oriente caratterizza i maglioncini «jap» delineati dal chimonino sorto da cui sbucano le maniche lunghe dalle sottostanti camicette e magliette in colore contrastante.

Corti bolero in pelliccia di lana di vari colori brillanti mescolati insieme o in tinte unite, quasi sempre civette, completano i pantaloni in maglia trattata a tessuto che indica una lavorazione molto compatta per evitare le antiestetiche «ginocchiere». Nei campionari c'è una miriade di golfini, giacchini e minipull lavorati a piccole greche alternate a maglia liscia, oppure centrinati nelle variazioni dei rombi, delle losanghe in una fantasia arlecchinesca ispirata alla Commedia dell'Arte. In maglia jacquard a disegni geometrici molti sono i completi formati da camicie e pantaloni; nelle casacche risaltano gli accostamenti della maglia in tinta unita trattata a

coste inserita a motivo di manica a chimono, ad incastro a formare sproni e profilature.

Un guardaroba vivacissimo fatto esclusivamente di capi in maglia lo si può trovare dalla Mizar incominciando con gli chemisier in jersey stampati a fiori nei disegni esclusivi di Falconetto; nei maglioni da doposci in soffice lana mohair nel gioco delle righe rosso su verde; blu e bianco, verde e rosso in perfetto con maxi sciarpe frangiate. In questa collezione di Boschi Mizar c'è un'ampissima scelta per gli abiti da sera dedicati ai «teleparty» o alle serate in montagna accanto al caminetto: sono modelli estremamente sofisticati nella loro estrema semplicità, ravvivati talvolta da stupendi motivi floreali e geometrici.

Molti scamiciati con scolli tondi chiusi davanti da vistose zip abbinate a camicette classiche fanno capolino dai diversi stand della sezione maglieria. La novità della camicetta con maniche a pipistrello, in jersey di lana, in organzino di seta o anche in fibre sintetiche la troviamo anche nell'espressione del capo elegante da sera abbinata con le sottane lunghe alla caviglia in velluto stampato.

a. rosa.

Boschi Mizar

Castelmaggiore (Bologna)

In organzino di seta nera il completo formato da sottana leggermente ammorbidita in vita e blusa di tono romantico arricchita da volants in pizzo valenciennes. Nota di colore i fiori, la cravatta e la sciarpa drappeggiata a turbante in jersey rosso.

Basta con le follie, si ritorna all'abbigliamento classico

L'UOMO SARÀ SAGGIO

Il *flirt* tra moda e uomo, dopo le burrasche innovatrici di qualche tempo fa, quando in mezzo ad un mare di stravaganze di volta in volta più insidiose era sempre più difficile restare virilmente a galla, sembra finalmente avviato su un sereno tran-tran quotidiano.

Le ultime stagioni hanno ridimensionato asprezze e velleità, il tempo ha attenuato le coloriture troppo accese di questo «dialogo» diventato affannoso e troppo spesso incomprensibile. Adesso la moda, superate le mattane di ieri, è diventata saggiamente condiscendente e promette di continuare su questa strada. Il suo flirt con l'uomo è ormai un'«affettuosa amicizia», come si dice oggi, ovvero una soddisfacente ed ufficiale relazione fissa valida a tutti gli effetti.

Niente da stupirsi quindi se la novità più saliente proposta dal Samia in fatto di moda maschile è proprio la carenza di un boom plateale, la mancanza di spunti clamorosi, una rilevante assenza di tutto ciò che nasce appositamente per stupire e per scandalizzare.

Lo stile classico continua la sua marcia indisturbata. Ovviamente, con un pizzico di scrupolo e di maestria in più, a volte con quel tanto di malizia e di «letteratura» che riescono a trasformare in un *revival* di gusto attuale e a far diventare simpaticamente appetibili il tradizionale completo in Principe di Galles o il solito cappotto in *loden* verde conifera.

L'attenzione dei visitatori è puntata sulle belle mannequins, ma sono richiestissimi anche gli indossatori (Foto Moisio)

Come si vestirà quindi l'uomo che verrà dal freddo? Fondamentalmente bene. Con misura, con equilibrio, con un'attenta premura verso accessori, qualità di tessuti e abbinamenti di colore.

A proposito di questi ultimi, per esempio, il ruolo principale è giocato da tutta la gamma del cammello, in sfumature che vanno dal biondo sabbia fino al miele bruno; poi è la volta del blu, soprattutto nelle nuances China e marine; infine moltissimo «pepe e sale» negli effetti del melange che spesso raggiunge, guidato sui nuovi schemi lisci ed asciutti, risultati davvero pieni di vapore e di piccante giovinezza. Si tratta, più o meno, della stessa tavolozza che ritorna anche nel settore delle fantasie: dall'intramontabile Principe di Galles mai così ricco di *fair-play* e di carattere fino agli agili *pied-de-poule*, dai quadretti in chiaroscuro alle nervose rigature sfumate con un effetto di rilievo tumido e inovimentato.

E lo stile classico, anche se si tratta in fondo di una definizione approssimativa che meriterebbe di essere accantonata una volta per tutte, dato il disinteresse e la razionalità futuribili di parecchi di questi modelli, si fa sentire anche a proposito delle linee di base.

Così, per esempio nella collezione di Corneliani, le giacche seguono uno schema morbido e naturale, i pantaloni adottano una snella linea diritta, i cappotti ritornano al raglan, ai baveri ampi e alle cinture in vita, gli accessori riscoprono i giochi d'impuntura e le cadenze più asciutte.

In conclusione, una moda sicura ma non austera, esperta ma non invadente, compiacente ma ricca di personalità. Una moda che si scopre e piace poco a poco: proprio come piace agli uomini.

Luisella Re

ASTRO - TORINO

L'industria di abbigliamento «Astro» presenta al «34° Samia» di Torino, il nuovo Campionario 1972. Un campionario svelto, funzionale ed elegante che nella classicità tradizionale non ha perso di mordente l'importanza nel pubblico giovane, inserendo anche una serie di modelli dedicati a questo settore. Dal prestigioso e classico «Confort 4114» articolato al «Body» preziosi in Tricot trilobato «Isaac», l'Astro vuole riconfermare (se mai ce ne fosse bisogno) la sua posizione nazionale non solo nel campo dei modellisti ma anche in quello dei capi singoli e accordinati. Un'Industria proiettata al futuro e attenta ai problemi dello giovani, alle loro esigenze ed alla loro evoluzione, soprattutto tendente a liberarle dalla schiavitù degli indumenti esclusivamente «sexy». Questo vogliono oggi lo giovani che studiano, lavorano e fanno sport. Ed è con questo spirito che l'Astro, fra le altre azioni promozionali, finanzia ed organizza la squadra di football femminile che porta il suo nome e che comprende, oltre alla Schiavo, i nomi più prestigiosi del campo internazionale di questo sport.

Come nasce, come si svolge, il SAMIA dietro le quinte

Può accadere anche questo

E' timida, molto carina, occhi chiari: «Avete bisogno di una ragazza?». Si chiama Gianna Paveso, è studentessa, 17 anni. Fa il giro di tutti gli stand, è la prima volta che viene a cercare lavoro al Samia. Si vede subito che è un ambiente che conosce poco. «No, guardi abbiamo l'indossatrice che lavora con noi tutto l'anno. Può darsi che all'ultimo momento non arrivi. Ci lasci il numero di telefono. Caso mai la chiamiamo noi».

Sempre la stessa risposta. La concorrenza è forte. Non basta essere carine? «Fare i saloni» è uno dei metodi preferiti dalle ragazze torinesi per «arrotondare», per crearsi una certa libertà finanziaria. Ma il primo posto bisogna sudarselo. L'anno dopo tutto diventa automatico. Si conosce gente, ci si dà del «tu». Per ora si vive dell'esperienza di qualche amica, sulla raccomandazione generica di uno dei «giro». E il fanno chilometri, ottenendo una serie di promesse. «Ho incominciato come interprete — racconta Ghinga Gaia, lei è sposata, abita a Milano e continua a venire a Torino per abitudine, per trovare gli amici, per respirare un po' di quell'aria pazza che si respira solo ai saloni». «Accompagnavo inglesi che dimenticavano i bambini e si estasiavano da-

Gianna Paveso

vanti alle prime minigonne. Chiedevano appuntamenti, ricevevano rifiuti, ma non si perdevano di coraggio. Ed io dovevo tradurre proposte di cene raffinate e di balli esotici. Se andava tutto male, allora toccava a me, difendermi dalla loro intraprendenza. Ma lo facevano con una signorilità che meritava un sorriso, non irritava. Adesso lavoro al contrario moda. Conosco tutti, rivedo gli stessi inglesi che mi hanno invitato inutilmente tante volte, ci scherziamo su. Qualche volta ho anche indossato, ma è faticoso e non sono permesse deroghe alle diete. E' forse per questo che posso ragionar accettano inviti a cena».

E' un via vai continuo. Nessuno ha ancora le divise ufficiali. I colori sono intensi. Un brusio indefinito, sommesso, trattative, gli ultimi ritocchi. Le ragazze indossano modelli strani, d'effetto, devono colpire la fantasia, creare un'atmosfera sofisticata di eleganza stravagante, nuova. E' un alibi comune a tutte le mostre di moda, ma solo così c'è speranza che qualche espositore le noti e le assuma.

«Per me è finita l'odissea. Son passata dall'altra parte». E' Sandra Gaietta, 23 anni. Indossava sempre per ditte francesi. Ora è rappresentante. (Kamanta 3 è lo stand, sussurrato dall'orecchio). E' in proprio. Alta moda, roba da boutiques. Adesso è lei che cerca ragazze carine, che sappiano portare un vestito. «Vedi, qui ho trovato la mia strada. Ho incominciato per ridere, per non dover dipendere dai miei se avevo voglia di togliermi un capriccio, un vestito, una borsa. Ho conosciuto la gente che faceva questo mestiere. Mi è piaciuta ed ho deciso». Un tempo faceva gare di sci, senza grandi meriti, ma nemmeno grandi demeriti. Si impegnava però con lo stesso accanimento che usa ora. «E' semplice, nella vita devi fare solo le cose che ti piacciono. Riescono meglio».

Silvia Legnani

Si provano le luci. Nel teatrino della sfilate non c'è nessuno. Le indossatrici ufficiali non sono ancora arrivate. Le chiamano «professionali». Ma forse non è giusto. Qualcuna lo fa per hobby, saltuariamente. Ci saranno, in gran forma per l'inaugurazione. E' con una punta d'invidia che le ragazze, ed anche molti ragazzi per la verità, ascoltano le frasi degli organizzatori. Fanno la coda, danno il nome. Una speranza. Ma per loro, per le «professioniste» non c'è bisogno di attesa. Vengono chiamate a casa, per telefono, si fanno pregare, poi compaiono all'ultimo momento traboccanti di vallpette e di beauty-case, seguite da sguardi di ammirazione. Magari c'è già il ministro od il sottosegretario di turno che sta tagliando il nastro. Non ha nessuna importanza. Anche «sua eccellenza» lascia perdere tutto per un attimo. Non è retorica. E' semplicemente quello che si ripete puntualmente ogni anno.

«E' un po' il paradiso degli uomini — dice Silvia Legnani, segretaria del Salone — Tutti vorrebbero una tessera, un invito. E non tutti c'entrano in qualche modo con la moda. Sapesse quante richieste debbiamo cestinare. Ogni scusa è buona. Il tempo da noi talvolta si ferma. Un mondo un po' pazzo, decisamente fuori dal normale. Che prende tutti indistintamente. Ne capitano di quelle! E poi dobbiamo sempre essere serie. Far finta di niente. Ma qualche volta non può fare a meno di ridere — continua —. Oggi agli ingressi del salone c'erano due monache che chiedevano delle offerte. "Date qualcosa per i poveri di don Ferruccio Giordano". Una sbruffo, non siamo riuscite a trattenerci. Ferruccio Giordano è il nostro presidente, un asso di cerimonie. Ma visto che tutti dicono che il Samia è in crisi, non pensavamo che fosse necessaria la questua per tirare su le sorti».

Il compito della segreteria è quello di organizzare la mostra, ed è un impegno che dura tutto l'anno, che non è limitato solo al periodo precedente. La sede è in corso Traiano. «Ora ci limitiamo solo alla sistemazione logistica degli espositori. Prenotazioni di alberghi, sistemazioni negli stand. Combinazione vogliono tutti due camere con bagno con la porta comunicante. Se è possibile, naturalmente. E poi li vedi arrivare delle indossatrici favolose, con dei "procuratori" contro tutte le tentazioni. Sorrisi da parte nostra, ma zitti zitti, con educazione».

E' il Samia. Un'immagine non ufficiale, sbirciando un po' qui ed un po' lì. Sentendo soprattutto, senza farsi notare troppo. Ma è fa-

Ghinga Gaia

F.lli Corneliani Mantova

A disegno molto evidente il Principe di Galles nei toni di grigio ravvivato da effetti rosso vivo. Molto sciallati i revers nella giacca a due bottoni con tasche a battente sagomato in sbieco.

Cravatte, cravatte, ragazze

Frutta, cagnolini, marinaretti ed ancore: per vivacizzare gli abiti, già lo sappiamo, andranno di moda questi accessori, ma ce n'è uno particolarmente nuovo, impostosi come accompagnamento del «tailleur» pantaloni che oggi tutte le donne adottano, ed è la cravatta.

L'ultimo emblema del tradizionale abbigliamento maschile è caduto in mano alla donna che lo ha trasformato gartamente per sottolineare un nuovo spirito di «coquetterie». Ecco così cravatte fiammanti su camicie candide, nodi di perline e di «jais» che spuntano da sotto i colletti delle bluse da sera, veri «papillon» e Lavallières.

Di questo fatto sono piene le «boutiques», una nuova creazione, che sta tra il gioiello e la stoffa, promette con la sua apparizione a questo Samia, di sopplantare la vecchia miriade di stoffa.

La moderna cravatta è sempre di un lontano cravattaio greco, Mimo Marras che nella sua produzione si serve niente meno che di rame, bronzo e altri metalli, ricami, pittura, legno, seta, lana e lino (tessuti esclusivamente per lui sui telai dell'antica Grecia).

Gli effetti sono davvero imprevedibili: questo «melange» di materiali dà origine a piccole opere d'arte, tutte diverse.

Con una tecnica che trae ispirazione da antichi lavori di cesello micenei, Marras ricopre le sue cravatte di ricami fatti con cordone sottile, conchiglie, monetine antiche, motivi popolari e disegni multicolori, facendone vere cravatte gioiello, un tocco in grado di rendere originale il più pesato dei completi scuri.

d. giac.

Lias Torino

In cuoio marron bruciato il giaccone con grosse tasche applicate, chiusura a pulsante. E' riscaldato internamente dalla fodera in volpe rossa. La linea del giaccone in cuoio color caffè dominata dal grandissimo collo è personalizzata dalle maxi-tasche applicate con apertura verticale. La chiusura a zipp è in metallo.

STAMPA SERA
Venerdì 4 - Sabato 5 Febbraio 1972

le ultime notizie

15
Anno 104 - Numero 33

le borse oggi

Continua nel mercato il tono cedente

A TORINO — La settimana inizia con una risalone pesante per il mercato azionario. La quota risulta negativa sin dall'apertura, soprattutto sulle Viscose, seguite dalle altre principali voci industriali. Nel « durante l'attività è modesta, mentre il mercato continua a mettere in luce un tono cedente. La chiusura stabilisce una situazione il miglior tenuta, fermo restando un bilancio negativo pressochè generale rispetto a ieri. Resistente il settore dei titoli patrimoniali. Titoli di Stato ed obbligazioni calmi. Debolezza senza affari. Diritti generali 757. Titoli non quotati ufficialmente: obbligazioni Banca Nazionale Lavoro 7% 96; obbligazioni Carlo Erba 5,50% conv. 112,50; obbligazioni Invelmer 7% 94,05; obbligazioni Enel 7% 1972 97,75; obbligazioni Ceca 7% 1972 90,10.

Prezzi informativi delle valute raccolti fuori Borsa: sterlina, ore vecchio 8150-1550; sterlina ore nuove 7100-7800; marengo svizzero 6200-6400; sterlina carta G.B. 1520-1540; dollaro carta Usa 584-591; marco germanico 162-165; franco svizzero 152-153,50; fr. francese 114,50-116,50; oro fino 893-915; argento 31-33.

A MILANO — La settimana di Borsa si conclude confermando ancora una volta l'estrema difficoltà per il mercato azionario di mantenere una certa linea di lavoro, sia pure a carattere molto selettivo. Il movimento sui titoli patrimoniali, specie assicurativi e bancari, non si è esaurito, ma è proseguito a singhiozzo, frammentato da battute di incertezza o da fiati inverso che turbano il buon andamento del mercato stesso. Anche stamane apertura in tono dimesso e molto prudente: poi graduale ritorno del denaro su alcuni titoli, mentre altri, come Viscosa, Châtillon e Montedison, hanno poco terreno. Chiusura irregolare, su fondo resistente, con lievi migliorie sui patrimoniali (Toro e Assicuratrice) e tono generale calmo per il grosso della quota. Intecazione più calma nel reddito fisso, con cedenze modeste, ma diffuse.

Principali oscillazioni della mattinata: Generali 49.810-49.850-49.780; Olivetti priv. 1545-1541; Toro ord. 13.480-12.950; Sai 22.610-22.750; Fiat 2244-2248-2250-2251, manca la chiusura; Montedison 737,25-736,50-737 manca la chiusura; Viscosa 1600-1590-1605-1610-1607 manca la chiusura.

Ecco le quotazioni odierne di Milano elencate in ordine alfabetico:

Abeille 14.420; Andes 3145; Alleanza 16.381; Amiata 1387; Assicurat. 97.050; Bastogi 1448; B.co Roma 13.400; Beni Stabili 3100; Binda 28.000; Breda 4850; Brioschi 10.620; Burgo 8205; Caffaro 491; Canioni 10.330; Carlo Erba ord. 8200; Carlo Erba pr. 4450; Cascami 3050; Cementir 1198.

Chilllon 1440; Ciga 5000; Cogr 1564; Comit 15.450; Comp. Milano or. 15.000; Comp. Milano priv. 9999; Comp. Toro or. 12.950; Comp. Toro pr. 6710; Cond. Acqua 565; Credit 1370; Cucirini 5248; Dalmine 365,50; De Ferrari 1256; Donnelli 130; E. Marelli 538; Eternit 2303; Falck ordinarie 3440; Falck pr. 3380.

Fiat or. 2230; Fiat pr. 1725. Finmare 193,125; Finsider 308; Fond. Incendio 19.967; Fond. Vita 25.440; Gavardo 1160; Generalfin 697; Generali 49.790; Gim 3870; Ginori 429,50; Habitat 1580; Imm. Roma 305; Iniziativa 3600; Interbanca 17.101; Invest 2585; Italcabe 3109; Italcementi 21.400.

Italgas 922; Italpi 2635; Italsider 374; La Centrale 5230; Lanerossi 3280; L'Ausiliare 3440; Lepetit or. 9350; Lepetit pr. 6851; Linificio 340; Liquigas 230; Magneti M. 1290; Magona 1750; Marzf. Tosi 1422; Marzotto 1930; Mediobanca 65.250; Metalli 2714; Mira Lanza 35.400; Mondadori pr. 2220; Montedison 732.

Nebiolo 229; Nord Milano 3200; Olcese 265; Olivetti or. 1540; Olivetti pr. 1541; Pacchetti 249,50; Pertusola 1318; Pierrel 2808; Pirelli e C. 2095; Pozzi or. 165; Pozzi pr. 276; Rac 54.200; Rinascente or. 253; Rinascente pr. 196,12; Risanamento 7161; Romana Zuc. or. 140; Romana Zuc. pr. 284; Rossari 379; Rotondi 21.300; Rumianca 988.

Saffa 4200; Sai 22.750; Saiem 850; S. E. Sardi 4388; Sges 1715; Sicie 3021; Silos 1510; Sip 2348; Smc 1647; Stampati 7800; Stet 2615; Sviluppo 1725; Tecnomasio 543; Terni 112; Tiltane 280; Tosi Franco 5350; Trafilerie 899; Un. Manifat. 13.450; Westinghouse 1505.

Prezzi informativi: sterlina oro vecchio 8100-8700; sterlina oro nuovo 7100-7700; marengo 7900-8500; sterlina unilaria 1500-1530; dollaro carta 580-605; franco svizzero 151,50-153,50.

A GENOVA — L'ultima seduta della settimana è avvenuta con un mercato contrastato, con prezzi più o meno aderenti a quelli della vigilia e con scambi un po' più animati delle precedenti riunioni. Ecobio ha ancora resistenti, ma con poche contrattazioni.

Alcuni prezzi: Centrale 5243; Generali 49.840 dir. 751; Ras 54.250; Meridionali 1445; Nai 5300; Viscosa ordinarie 1605; Viscosa privilegiate 1180; Finsider 170; Italsider 379; Fiat ordinarie ore 12,25: 2231; Fiat privilegiate n. r.: Sip 2355; Montedison 736.

A FIRENZE — Mercato scarsamente attivo: debole il settore industriale e resistente quello assicurativo.

Alcuni prezzi: Centrale 5243; Generali 49.840 dir. 751; Ras 54.250; Meridionali 1445; Nai 5300; Viscosa ordinarie 1605; Viscosa privilegiate 1180; Finsider 170; Italsider 379; Fiat ordinarie ore 12,25: 2231; Fiat privilegiate n. r.: Sip 2355; Montedison 736.

A TORINO

VALORI DI STATO			AZIONI ALIMENTARI		
Buoni 5%			Ceirano		
» »			Cinzano		
» »			Eridania		
Redimibile 5%			Fabbr. Perfosfati		
»			Fonsi Italia		
»			Ipom		
Ferrov. 5%			MINER. ED ESTRATT.		
»			Amiata		
»			Eridania		
»			Fonsi Italia		
» 5%			Ipom		
» 4,50%			Miniere Balangero		
» 4%			Montecatini		
» 3,50%			Montecatini Risp.		
» 3%			Pirelli		
» 3% 1968			Pirelli Risp.		
» 3% 1969			Rumianca		
» 3% 1970			Rumianca Risp.		
» 3% 1971			Saffa		
» 3% 1972			Saffa Risp.		
» 3% 1973			Sicie		
» 3% 1974			Sicie Risp.		
» 3% 1975			Snia Viscosa		
» 3% 1976			Snia Viscosa Risp.		
» 3% 1977			Stet		
» 3% 1978			Stet Risp.		
» 3% 1979			Tubi Dalmine		
» 3% 1980			Tubi Dalmine Risp.		
» 3% 1981			COMUNICAZIONI		
» 3% 1982			Italcable		
» 3% 1983			Sip		
» 3% 1984			Sip Risp.		
» 3% 1985			Sirti		
» 3% 1986			Sirti Risp.		
» 3% 1987			IMMOBILIARI		
» 3% 1988			Aeroporti		
» 3% 1989			Aeroporti Risp.		
» 3% 1990			Immobiliare		
» 3% 1991			Immobiliare Risp.		
» 3% 1992			Risanamento		
» 3% 1993			Risanamento Risp.		
» 3% 1994			CHIMICI		
» 3% 1995			Montedison		
» 3% 1996			Montedison Risp.		
» 3% 1997			Montefibre		
» 3% 1998			Montefibre Risp.		
» 3% 1999			Rhodiatoce		
» 3% 2000			Rhodiatoce Risp.		
» 3% 2001			Saffa		
» 3% 2002			Saffa Risp.		
» 3% 2003			Snia Viscosa		
» 3% 2004			Snia Viscosa Risp.		
» 3% 2005			Solvay		
» 3% 2006			Solvay Risp.		
» 3% 2007			Ugine Kuhlmann		
» 3% 2008			Ugine Kuhlmann Risp.		
» 3% 2009			FINANZ. E ASSIC.		
» 3% 2010			Assicurazioni		
» 3% 2011			Assicurazioni Risp.		
» 3% 2012			Bastogi		
» 3% 2013			Bastogi Risp.		
» 3% 2014			Centrale		
» 3% 2015			Centrale Risp.		
» 3% 2016			Credito Italiano		
» 3% 2017			Credito Italiano Risp.		
» 3% 2018			Fidis		
» 3% 2019			Fidis Risp.		
» 3% 2020			Fin. Piemontese		
» 3% 2021			Fin. Piemontese Risp.		
» 3% 2022			Fondiaria		
» 3% 2023			Fondiaria Risp.		
» 3% 2024			Generali		
» 3% 2025			Generali Risp.		
» 3% 2026			Ifi		
» 3% 2027			Ifi Risp.		
» 3% 2028			Ifil		
» 3% 2029			Ifil Risp.		
» 3% 2030			Ina		
» 3% 2031			Ina Risp.		
» 3% 2032			Italmobiliare		
» 3% 2033			Italmobiliare Risp.		
» 3% 2034			Pirelli & C.		
» 3% 2035			Pirelli & C. Risp.		
» 3% 2036			Rinascente		
» 3% 2037			Rinascente Risp.		
» 3% 2038			Sai		
» 3% 2039			Sai Risp.		
» 3% 2040			Toro Assicur.		
» 3% 2041			Toro Assicur. Risp.		
» 3% 2042			Unione Manifatture		
» 3% 2043			Unione Manifatture Risp.		
» 3% 2044			METALMECCANICI		
» 3% 2045			Aeritalia		
» 3% 2046			Alfa Romeo		
» 3% 2047			Alfa Romeo Risp.		
» 3% 2048			Autostrade		
» 3% 2049			Autostrade Risp.		
» 3% 2050			Breda		
» 3% 2051			Breda Risp.		
» 3% 2052			Ercole Marelli		
» 3% 2053			Ercole Marelli Risp.		
» 3% 2054			Fiat		
» 3% 2055			Fiat Risp.		
» 3% 2056			Innocenti		
» 3% 2057			Innocenti Risp.		
» 3% 2058			Italsider		
» 3% 2059			Italsider Risp.		
» 3% 2060			Magona		
» 3% 2061			Magona Risp.		
» 3% 2062			Om		
» 3% 2063			Om Risp.		
» 3% 2064			Pirelli		
» 3% 2065			Pirelli Risp.		
» 3% 2066			Siderurgica		
» 3% 2067			Siderurgica Risp.		
» 3% 2068			Snia Bpd		
» 3% 2069			Snia Bpd Risp.		
» 3% 2070			Terni		
» 3% 2071			Terni Risp.		
» 3% 2072			TESSILI		
» 3% 2073			Cantoni		
» 3% 2074			Cantoni Risp.		
» 3% 2075			Cotonif. Veneziano		
» 3% 2076			Cotonif. Veneziano Risp.		
» 3% 2077			Eurodam		
» 3% 2078			Eurodam Risp.		
» 3% 2079			Fibre		
» 3% 2080			Fibre Risp.		
» 3% 2081			Linificio		
» 3% 2082			Linificio Risp.		
» 3% 2083			Rhodiatoce		
» 3% 2084			Rhodiatoce Risp.		
» 3% 2085			Snia Viscosa		
» 3% 2086			Snia Viscosa Risp.		
» 3% 2087			Tessile Rossi		
» 3% 2088			Tessile Rossi Risp.		
» 3% 2089			Tessile Vercelli		
» 3% 2090			Tessile Vercelli Risp.		
» 3% 2091			Tessuti Sintetici		
» 3% 2092			Tessuti Sintetici Risp.		
» 3% 2093			Tessuti Speciali		
» 3% 2094			Tessuti Speciali Risp.		
» 3% 2095			Tessuti Speciali Risp.		
» 3% 2096			Tessuti Speciali Risp.		
» 3%

ANNUNCI ECONOMICI

Gli avvisi si ordinano presso:

TORINO	Via Roma 80
	Via Maroncelli 32
MILANO	C. Vitt. Emanuele 6
	Via Pisani 20/32
ROMA	Via Santa Maria in Via 40/41
GENOVA	Via E. Vernazza 23
IMPERIA	Corso Matteotti 18
SAVONA	Via Astengo 1
BOLOGNA	Via Ugo Bassi 12/2
FIRENZE	V.le Giovine Italia 17
TRIESTE	Via G. Asghboad 3
PALERMO	Via Cavour 70
BOLZANO	Via Portici 30
TRENTO	Piazza Lodron 1
NAPOLI	Galleria Umberto I 22
TRIESTE	Corso Italia 35

oltrechè presso tutti i corrispondenti delle Aziende Pubblicitarie Riunite S.p.A. Coloro che intendono inoltrare le loro richieste per corrispondenza, possono scrivere a: Aziende Pubblicitarie Riunite S.p.A.; corso Maurizio Augello 80 — 10126 Torino, il prezzo delle inserzioni deve essere corrisposto anticipatamente per contanti, vaglia o mediante versamento sul conto corrente postale 2/40199 Torino. Esso risulta dal prodotto del numero di righe (minimo 3) per la tariffa della Rubrica, con l'aggiunta delle imposte sugli atti giudiziari. L'inserzione (in carattere alfabetico di richiamo in carattere maiuscolo (oltre quello iniziale) e per ognuna di esse sarà corrisposto un supplemento di L. 300. Per questo riguardo la prima parola di ogni annuncio, stampata in maiuscolo, non è ammesso inviare parole o lettere di richiamo per più di 20/22 battute. La tariffa della rubrica è di lire 350 la riga. Le rubriche «Domande di lavoro» lire 300 la riga; «Domande impiego» impiegati lire 200; tecnici lire 250, dirigenti lire 300 la riga. Annunci in cornice: lire 700 la riga. Annunci in neretto: lire 700 la riga. Annunci in data fissa (inabbinati dal terzo giorno in poi dall'acquisizione): lire 700 la riga. Annunci urgenti a data fissa (numeretti in neretto): lire 1000 la riga. Annunci con fiocco, il tipo: lire 350 tipo testi di divisione lire 350. Spazio bianco evidenziato: lire 350 la riga; due filetti di divisione: lire 350. Coloro che desiderano rimanere ignoti ai lettori possono utilizzare il nostro servizio casella aggiungendo al testo dell'avviso le frasi «Scrivere Aziende Pubblicitarie Riunite s.r.l. - 10100 Torino», in tal caso all'importo dell'intero annuncio deve essere aggiunto il costo della risposta in lire 300 per decade, ed un rimborso di lire 500 per le spese di recapito della corrispondenza. Le Aziende Pubblicitarie Riunite, in base al capitolato di concessione di esercizio del servizio privato, sono esonerate a tutti gli effetti, anche dell'osservanza della corrispondenza indirizzata alle caselle. Esse hanno quindi il diritto di verificare le lettere e d'incollare soltanto quelle strettamente inerenti agli annunci, non inoltrando così altra forma di corrispondenza stampati, circolari o lettere di propaganda. Tutte le lettere insufficienti allo scopo debbono essere in viate per posta e saranno respinte se assolutamente e raccomandate.

Per ogni speciale accordo intervenuto con l'ISTITUTO BANCARIO SAN PAOLO DI TORINO, per le CASSE DI RISPARMIO DI TORINO, di CENTO E IMPERIA e di SAVONA, gli avvisi saranno presi ordinati presso tutte le locali e filiazioni di questi Istituti in Italia.

1 Commerciali

FRESATRICE U3 tavola 1600x1000 e 500x1500 vendonsi. A.R.P.U., strada Settimo 4 Torino.

STRUTTURE casamenti metallici prefabbricati diverse misure pronte in magazzino vendonsi con montaggio. Telefonare 19.916.

VENDIAMO autogru Omsig 100 q. 200 con girevole Locatelli Torrette girevole 40 Hbm, via Duino 139 Torino.

2 Proposte d'affari e capitali

A.A.A.A.A.A.A.A.A.

Prestiti immediati a proprietari sulle loro abitazioni anche se ipotecati, massima serietà e riservatezza. Per ogni informazione: Finanziamenti personali o dipendenti qualunque azienda, professionisti, artigiani, commercianti; massima riservatezza.

FINANZIARIA FID

Sede centrale: via Carmelo 18 (angolo corso Siccardi). Tel. 542.834, 530.445

A.A.A.A.A. FINANZIAMO rapidamente dipendenti tutti commercianti artigiani muniti di case stabili terreni tassi 6% 9% annuo tutta Italia. Informazioni senza impegno. Telefonare 530.524 - 544.224 via Carmelo 23 Pinasca.

A.A.A.A.A. PRESTITI rapidi a dipendenti tutti commercianti artigiani. Mutui ipotecari tutto Piemonte, tasso 6%, 8% annuo. Via Madama Cristina 24, telefono 652.536.

A.A.A.A. PRESTITI immediati a tutti, mutui ipotecari, lunghe rateazioni. Telefonare 631.805, via Cimarosa 14, Nichelino.

A tutti prestiti finanziamenti mutui ipotecari cessioni stipendi agenzia prestiti Milano 493.766 - 439.528 (referenziato).

AFFIDIAMO esclusive di vendita e noleggio prodotti a chi è disposto attuare la più prestigiosa marca europea e dare già intraprese in zona libera Piemonte meridionale Nizzese. Scrivere o telefonare Agor, via Tortoreti 3 Torino. Telefono 322.530 - 962.738.

AZIENDA meccanica causa assorbimento grosso complesso cedesi parte proprio fatturato a serie ditte con attrezzatura. Scrivere «Aziende Pubblicitarie Riunite 317 — 10100 Torino».

CABALISTICHE operai occorrendovi pochi utili tassativi tedeschi Socci, Boccaccio 43 — 20123 Milano.

PRESTITI fiduciari impiegati, cessione quinto stipendio, mutui fondiari. Ucaf, Via Umberto 27.

PRESTITI prestiti ovunque ai lavoratori, cedesi risparmi. Scrivere: Ampa, Grassi 3/A — 22100 Como.

3 Cessioni, rilievi aziende, negozi, gerenze

ABBIGLIAMENTO donne bambini zona Lucento, moderno arredamento, elevato numero incrementabile, ottimo reddito. Cedo a milioni 500 mila. Passmi 694.180.

ACQUISTASI negozio parrucchiere terzo abitabile con pertinenze centrale possibilmente camera 25 a Finale Ligure, località centrale, lire undici milioni. Telefonare 253.872.

AFFARONE cedesi negozio frutta verdura 3 milioni 200 mila, incasso giornaliero 70 mila. Riva, via San Secondo 49.

ALASKA dancing ristorante bar, posizione panoramica cullmare, cedesi a affittasi persone referenziate. Società Aurelia, Torino. Telefonare 746.132.

AUTORIMESSA ufficio lavaggio 132 macchine cediamo a milioni blocco fabbricato. Riva, via San Secondo 49.

AVVIATISSIMO negozio idraulica con macchina in Torino cediamo 3 milioni 800 mila. Riva, via San Secondo 49.

AZIENDA tintoria lavanderia, 900 mq negozio bigiotteria, tessuti, cedesi attrezzature. Ditta affari annuo: 70 milioni. Cede: 60 milioni. Passmi 694.180.

BOUTIQUE licenza confezioni e pelliccerie, cedesi anche separatamente merce causa Cinecittà. Telefonare 596.632.

CEDESI in Loano birreria ubicata unica zona centralissima. Telefonare 019 668 971.

CEDO piccola falegnameria. Telefonare 774.666, dopo ore 20.

CEDO avviatissima forte incasso zona Lucento. Telefonare pomeriggio 732.701

DI SALVATORE corso Turati 10, cede albergo mensili 12 camere, bar super, ristorante 18 milioni. Facilitazioni.

DI SALVATORE corso Turati 10, cede bar super centrale. 50 mila giornaliere controllabili. Sufficienti 8 milioni contanti.

DI SALVATORE corso Turati 10, cede open-air recentemente attività commerciale modernissima. Ottima produzione. Facilitazioni.

DI SALVATORE corso Turati 10, cede ristorante pensione 15 camere. Sufficienti 5 milioni contanti.

DI SALVATORE corso Turati 10, cede salumeria gastronomia moderna (Crocetta), 100 mila giornaliere. Facilitazioni.

DI SALVATORE corso Turati 10, cede rivendita pane San Paolo, angolare, 45 mila giornaliere garantite.

DI SALVATORE corso Turati 10, cede lingerie materiale elastico, pigiameria maxicamice, vinile, Trattabili 1 milioni.

DI SALVATORE corso Turati 10, cede modernissima profumeria, accessoriatura. Utile netto 400 mila mensili.

DI SALVATORE corso Turati 10, cede ristorante serbatoi fumatori. Utile netto 1 milione mensile.

DI SALVATORE corso Turati 10, cede cause maternità, biancheria, sovraspalli, corredi neonatali. Sufficienti 7 milioni.

DI SALVATORE corso Turati 10, cede moderna pescheria 3 milioni 200 mila incrementabili. Eventualmente persona pratica.

DI SALVATORE corso Turati 10, cede bar superalcolici provinciale Torino, avviamento pluriennale, redditizio. Dilazioni.

DI SALVATORE corso Turati 10, cede in provincia di Novara albergo ristorante. Posizione unica. Avviamento pluriennale.

DI SALVATORE corso Turati 10, cede in provincia Novara avviatissimo bar, forte reddito documentabile.

DI SALVATORE corso Turati 10, cede in provincia di Novara albergo ristorante. Posizione unica. Avviamento pluriennale.

DI SALVATORE corso Turati 10, cede in provincia Novara alimentari, vasto locale. Sicuro reddito. Facilitazioni